



แผนพัฒนาท้องถิ่น  
(พ.ศ. 2561-2565)



องค์การบริหารส่วนตำบลภูซาง  
อำเภอภูซาง จังหวัดพะเยา

## คำนำ

บทบาทหน้าที่ขององค์กรปกครองส่วนท้องถิ่นนับว่ามีความสำคัญมาก ในการพัฒนาท้องถิ่น เพราะต้องมุ่งตระหนักถึงปัญหาและแนวทางแก้ไขปัญหาความเดือดร้อนของประชาชน การที่จะแก้ไขปัญหาดังกล่าวให้สำเร็จลุล่วงและได้ผลสำเร็จตามเป้าหมาย จำเป็นที่จะต้องมีการกำหนดยุทธศาสตร์การพัฒนาและการวางแผนในแต่ละด้านให้ครอบคลุมและชัดเจน โดยต้องเป็นการตอบสนองนโยบายรัฐบาลและสอดคล้องกับนโยบายอำเภอ นโยบายของผู้บริหารและสอดคล้องกับยุทธศาสตร์การพัฒนาของจังหวัดในด้านต่างๆ

แผนงานและโครงการที่บรรจุในแผนพัฒนาท้องถิ่น พ.ศ. 2561 - 2565 ขององค์การบริหารส่วนตำบลภูซางฉบับนี้ ได้ตระหนักถึงความจำเป็นและความสำคัญเร่งด่วนในการพัฒนาและแก้ไขปัญหาต่างๆ ทุกด้านในเขตตำบลภูซาง ที่อยู่ในอำนาจหน้าที่ พร้อมทั้งแสดงวิสัยทัศน์ ยุทธศาสตร์การพัฒนาท้องถิ่น เพื่อให้ได้ผลและมีประสิทธิภาพในการพัฒนา ทั้งนี้ก็เพื่อประโยชน์สุขของประชาชนเป็นสำคัญ

องค์การบริหารส่วนตำบลภูซาง  
พฤษภาคม 2562

# ส่วนที่ 1

## บทนำ

### ลักษณะของแผนพัฒนาท้องถิ่น

แผนพัฒนาท้องถิ่นเป็นแผนพัฒนาขององค์กรปกครองส่วนท้องถิ่น ที่กำหนด วิสัยทัศน์ ประเด็นยุทธศาสตร์ เป้าประสงค์ ตัวชี้วัด ค่าเป้าหมายและกลยุทธ์ โดยสอดคล้องกับแผนพัฒนาจังหวัด ยุทธศาสตร์การพัฒนาขององค์กรปกครองส่วนท้องถิ่นในเขตจังหวัด แผนพัฒนาอำเภอ แผนพัฒนาตำบล แผนพัฒนาหมู่บ้านหรือชุมชน อันมีลักษณะเป็นการกำหนดรายละเอียดแผนงาน/โครงการพัฒนา ที่จัดทำขึ้น สำหรับปีงบประมาณแต่ละปี ซึ่งมีความต่อเนื่องและเป็นแผนก้าวหน้าแลให้ความหมายรวมถึงการเพิ่มเติมหรือเปลี่ยนแปลงแผนพัฒนาท้องถิ่น

นอกจากนั้น แผนพัฒนาท้องถิ่นเป็นแผนที่มีความสัมพันธ์ใกล้ชิดกับงบประมาณรายจ่าย ประจำปี กล่าวคือ องค์กรการบริหารส่วนตำบลใช้การวางแผนพัฒนาเป็นเครื่องมือในการจัดทำงบประมาณรายจ่ายประจำปี โดยนำโครงการ /กิจกรรมมาจัดทำงบประมาณรายจ่ายประจำปี เพื่อให้กระบวนการจัดทำงบประมาณเป็นไปด้วยความรอบคอบ และผ่านกระบวนการการมีส่วนร่วมของประชาชน ตามคำนิยามของแผนพัฒนาท้องถิ่น ดังนี้

### การกำหนดแนวทางการพัฒนาท้องถิ่น

1. อำนาจหน้าที่ขององค์กรปกครองส่วนท้องถิ่น โดยเฉพาะอำนาจหน้าที่ที่มีผลกระทบต่อประโยชน์สุขของประชาชน เช่น การป้องกันและบรรเทาสาธารณภัย การผังเมือง
2. ภารกิจถ่ายโอนตามกฎหมายกำหนดแผนและขั้นตอนการกระจายอำนาจ
3. ยุทธศาสตร์การพัฒนาประเทศ กลุ่มจังหวัด และจังหวัด โดยให้เน้นดำเนินการในยุทธศาสตร์ที่สำคัญและมีผลต่อประชาชนโดยตรง เช่น การแก้ไขปัญหาความยากจน การป้องกันและแก้ไขปัญหาหยาเสพติด
4. กรอบนโยบาย ทิศทาง แนวทางการพัฒนาขององค์กรปกครองส่วนท้องถิ่นในเขตจังหวัด
5. นโยบายของผู้บริหารท้องถิ่นที่แถลงต่อสภาท้องถิ่น
6. แผนพัฒนาหมู่บ้านหรือแผนชุมชน

### การจัดทำแผนพัฒนาท้องถิ่น ให้ดำเนินการตามขั้นตอน ดังนี้

1. คณะกรรมการพัฒนาท้องถิ่นจัดประชุมประชาคมท้องถิ่น ส่วนราชการและรัฐวิสาหกิจที่เกี่ยวข้อง เพื่อแจ้งแนวทางการพัฒนาท้องถิ่น รับทราบปัญหา ความต้องการ ประเด็นการพัฒนาและประเด็นที่เกี่ยวข้องตลอดจนความช่วยเหลือทางวิชาการ และแนวทางปฏิบัติที่เหมาะสมกับสภาพพื้นที่เพื่อนำมากำหนดแนวทางการจัดทำแผนพัฒนาท้องถิ่น โดยให้นำข้อมูลพื้นฐานในการพัฒนาจากหน่วยงานต่างๆ และข้อมูลในแผนพัฒนาหมู่บ้านหรือแผนชุมชนมาพิจารณาประกอบการจัดทำแผนพัฒนาท้องถิ่น
2. คณะกรรมการสนับสนุนการจัดทำแผนพัฒนาท้องถิ่นรวบรวมแนวทางและข้อมูลนำมาวิเคราะห์เพื่อจัดทำร่างแผนพัฒนาท้องถิ่นแล้วเสนอคณะกรรมการพัฒนาท้องถิ่น

3. คณะกรรมการพัฒนาท้องถิ่นพิจารณาร่างแผนพัฒนาท้องถิ่นเพื่อเสนอผู้บริหารท้องถิ่น
4. ผู้บริหารท้องถิ่นพิจารณาอนุมัติร่างแผนพัฒนาท้องถิ่นและประกาศใช้แผนพัฒนาท้องถิ่นเพื่อให้เป็นไปตามกฎหมายว่าด้วยสภาตำบลและองค์การบริหารส่วนตำบล สำหรับองค์การบริหารส่วนตำบลให้ผู้บริหารท้องถิ่นเสนอร่างแผนพัฒนาท้องถิ่นต่อสภาองค์การบริหารส่วนตำบลเพื่อให้ความเห็นชอบก่อน แล้วผู้บริหารท้องถิ่นจึงพิจารณาอนุมัติและประกาศใช้แผนพัฒนาท้องถิ่นต่อไป

### ประโยชน์ของการจัดทำแผนพัฒนาท้องถิ่น

1. เป็นเครื่องมือที่จะช่วยให้องค์กรปกครองส่วนท้องถิ่น ได้พิจารณาอย่างรอบคอบให้เห็นถึงความเชื่อมโยงระหว่างแนวทางการดำเนินงานต่าง ๆ ที่อาจมีความเชื่อมโยงและส่งผลทั้งในเชิงสนับสนุนและอุปสรรคต่อกัน
2. สามารถนำมาตัดสินใจกำหนดแนวทางการดำเนินงานและใช้ทรัพยากรการบริหารขององค์กรปกครองส่วนท้องถิ่น อันประกอบด้วย *เงิน คน วัสดุอุปกรณ์* และ*การบริหารจัดการ* ให้เป็นไปอย่างมีประสิทธิภาพเพื่อให้เกิดประโยชน์สาธารณะสูงสุด

\*\*\*\*\*

# ส่วนที่ 1

## สภาพทั่วไปและข้อมูลพื้นฐาน

ตำบลภูซางเป็นตำบลที่มีวัฒนธรรมเก่าแก่ ประชากรอยู่หนาแน่น เป็นเส้นทางเชื่อมเข้าสู่สาธารณรัฐประชาธิปไตยประชาชนลาวมาหลายชั่วอายุคน มีแหล่งท่องเที่ยวที่สำคัญ คือ วนอุทยานแห่งชาติภูซาง น้ำตกซาง ชายแดนด้านทิศตะวันออกติดต่อกับสาธารณรัฐประชาธิปไตยประชาชนลาว และเป็นเส้นทางผ่านขึ้นภูซิวฟ้าซึ่งเป็นแหล่งท่องเที่ยวที่สำคัญแห่งหนึ่งของประเทศไทย

### ประวัติตำบล

ตำบลภูซางก่อตั้งเมื่อวันที่ 1 สิงหาคม 2513 ตามประกาศกระทรวงมหาดไทย โดยแยกออกจากตำบลเชียงแรง อำเภอเชียงคำ จังหวัดเชียงราย โดยมีเขตการปกครองรวม 12 หมู่บ้าน ประกอบด้วย

หมู่ที่ 1 โอนจากหมู่ที่ 14	หมู่ที่ 2 โอนจากหมู่ที่ 18
หมู่ที่ 3 โอนจากหมู่ที่ 13	หมู่ที่ 4 โอนจากหมู่ที่ 12
หมู่ที่ 5 โอนจากหมู่ที่ 11	หมู่ที่ 6 โอนจากหมู่ที่ 16
หมู่ที่ 7 โอนจากหมู่ที่ 21	หมู่ที่ 8 โอนจากหมู่ที่ 10
หมู่ที่ 9 โอนจากหมู่ที่ 17	หมู่ที่ 10 โอนจากหมู่ที่ 19
หมู่ที่ 11 โอนจากหมู่ที่ 15	หมู่ที่ 12 โอนจากหมู่ที่ 20

เมื่อวันที่ 28 สิงหาคม พ.ศ. 2520 อำเภอพะเยาได้ยกฐานะขึ้นเป็น จังหวัดพะเยา โดยโอนอำเภอพะเยา อำเภอแม่ใจ อำเภอดอกคำใต้ อำเภอจุน อำเภอปง อำเภอเชียงม่วน และอำเภอเชียงคำ รวม 7 อำเภอ จัดตั้งเป็นจังหวัดพะเยา นับเป็นจังหวัดที่ 72 ของประเทศไทย

ในปี พ.ศ. 2537 ตำบลภูซางได้จัดตั้ง "สภาตำบลภูซาง" ขึ้นตาม พระราชบัญญัติสภาตำบลและองค์การบริหารส่วนตำบล พ.ศ. 2537 ซึ่งประกาศในราชกิจจานุเบกษา ฉบับกฤษฎีกา เล่ม 111 ตอนที่ 53 ก ลงวันที่ 2 ธันวาคม พ.ศ. 2537 อันเป็นการกระจายอำนาจการปกครองสู่ท้องถิ่น ให้อำนาจในการกำหนดนโยบายการพัฒนา การจัดสรรทรัพยากรธรรมชาติสิ่งแวดล้อม และการวางผังเมือง เพื่อให้สอดคล้องกับหลักการปกครองตนเองในระบอบประชาธิปไตย

ในปี พ.ศ. 2538 ได้มีการแยกพื้นที่การปกครองตำบลภูซาง ออกเป็น 2 ตำบล คือ ตำบลป่าสักและตำบลภูซาง ตามประกาศกระทรวงมหาดไทย ณ วันที่ 14 กรกฎาคม 2538 โดยตำบลป่าสักมีเขตปกครองรวม 7 หมู่บ้าน ดังนี้

หมู่ที่ 1 (บ้านแก)	โอนจากหมู่ที่ 1 ตำบลภูซาง
หมู่ที่ 2 (บ้านแก)	โอนจากหมู่ที่ 2 ตำบลภูซาง
หมู่ที่ 3 (บ้านต้นผึ้ง)	โอนจากหมู่ที่ 3 ตำบลภูซาง
หมู่ที่ 4 (บ้านป่าสัก)	โอนจากหมู่ที่ 4 ตำบลภูซาง
หมู่ที่ 5 (บ้านม่วงชุม)	โอนจากหมู่ที่ 12 ตำบลภูซาง
หมู่ที่ 6 (บ้านแกใหม่)	โอนจากหมู่ที่ 13 ตำบลภูซาง
หมู่ที่ 7 (บ้านป่าสัก)	โอนจากหมู่ที่ 15 ตำบลภูซาง

ตำบลภูซางซึ่งถูกแบ่งเขตการปกครอง มีเขตการปกครองรวม 9 หมู่บ้าน ดังนี้

หมู่ที่ 1 (บ้านสถาน 2)	เดิมเป็นหมู่ที่ 16
หมู่ที่ 2 (บ้านนาหนูน)	เดิมเป็นหมู่ที่ 14
หมู่ที่ 3 (บ้านฮวก)	เดิมเป็นหมู่ที่ 10

หมู่ที่ 4 (บ้านห้วยสำน)	เดิมเป็นหมู่ที่ 11
หมู่ที่ 5 (บ้านสถาน)	เดิมเป็นหมู่ที่ 5
หมู่ที่ 6 (บ้านทุ่งดิว)	เดิมเป็นหมู่ที่ 6
หมู่ที่ 7 (บ้านผาลาด)	เดิมเป็นหมู่ที่ 7
หมู่ที่ 8 (บ้านหนองเลา)	เดิมเป็นหมู่ที่ 8
หมู่ที่ 9 (บ้านทุ่งแถม)	เดิมเป็นหมู่ที่ 9

ปี พ.ศ. 2539 สภาตำบลภูซาง อำเภอเชียงคำ จังหวัดพะเยา ได้รับการจัดตั้งเป็น “องค์การบริหารส่วนตำบลภูซาง” ตามประกาศกระทรวงมหาดไทย เมื่อวันที่ 19 มกราคม 2539 และประกาศในราชกิจจานุเบกษา เล่มที่ 113 ตอนที่ 9 ง ลงวันที่ 30 มกราคม 2539

ปีเดียวกัน ทางราชการได้แบ่งพื้นที่การปกครองอำเภอเชียงคำออกมาตั้งเป็น “กิ่งอำเภอภูซาง” ประกอบด้วย 5 ตำบล คือ ตำบลสบง ตำบลภูซาง ตำบลเชียงแวง ตำบลทุ่งกล้วยและตำบลป่าสัก ตามประกาศกระทรวงมหาดไทยเมื่อวันที่ 26 มิถุนายน พ.ศ. 2539 โดยมีผลบังคับตั้งแต่วันที่ 15 กรกฎาคม พ.ศ. 2539

และในปีเดียวกัน ตำบลภูซางได้จัดตั้งหมู่บ้านเพิ่ม คือ หมู่ที่ 10 (บ้านธาตุภูซาง) โดยแยกออกมาจากหมู่ที่ 8 (บ้านหนองเลา)

ในปี พ.ศ. 2542 จัดตั้งหมู่ที่ 11 (บ้านทุ่งกระเทียม) โดยแยกออกมาจากหมู่ที่ 6 (บ้านทุ่งดิว) และจัดตั้งหมู่ที่ 12 (บ้านฮวก) โดยแยกออกมาจากหมู่ที่ 3 (บ้านฮวก)

ในปี พ.ศ. 2544 จัดตั้งหมู่ที่ 13 (บ้านห้วยไผ่พัฒนา) ได้แยกออกมาจากหมู่ที่ 5 (บ้านสถาน)

วันที่ 24 สิงหาคม พ.ศ. 2550 กระทรวงมหาดไทยได้ออกพระราชกฤษฎีกายกฐานะ กิ่งอำเภอภูซาง ขึ้นเป็น “อำเภอภูซาง” โดยมีผลบังคับใช้ตั้งแต่วันที่ 8 กันยายน 2550 เป็นต้นไป

#### ปัจจุบันองค์การบริหารส่วนตำบลภูซาง

ตั้งอยู่เลขที่ 166 หมู่ 6 บ้านทุ่งดิว ตำบลภูซาง อำเภอภูซาง จังหวัดพะเยา







**ฤดูฝน** เริ่มตั้งแต่กลางเดือนพฤษภาคม ฝนตกมากในช่วงเดือน พฤษภาคม - ตุลาคม แต่อาจเกิด“ช่วงฝนทิ้ง” ซึ่งอาจนานประมาณ ๑ - ๒ สัปดาห์หรือบางปีอาจเกิดขึ้นรุนแรงและมีฝนน้อยนานนับเดือนในเดือนกรกฎาคม แต่ในเขตตำบลภูซางไม่เคยเกิดอุทกภัยรุนแรง มีฝนตกเฉลี่ยประมาณ 8๐๐ มิลลิเมตร

**ฤดูหนาว** เริ่มตั้งแต่กลางเดือนตุลาคมถึงกลางเดือนกุมภาพันธ์ ในช่วงกลางเดือนตุลาคมนานราว ๑-๒ สัปดาห์ เป็นช่วงเปลี่ยนฤดูจากฤดูฝนเป็นฤดูหนาว อากาศแปรปรวนไม่แน่นอน อาจเริ่มมีอากาศเย็นหรืออาจยังมีฝนฟ้าคะนอง อากาศหนาวอุณหภูมิต่ำสุด ประมาณ 5 - 10 องศา

#### ๑.๔ ลักษณะของดิน

ลักษณะดินโดยทั่วไปเป็นดินร่วนปนทราย ประมาณ ๗๕% ดินลูกรังประมาณ ๑๕ % ลักษณะดินในพื้นที่เป็น ดินเหนียวประมาณ ๑๐ %

#### 1.5 ลักษณะของแหล่งน้ำ

มีแหล่งน้ำสำคัญสายหลักในการทำการเกษตร 2 สาย คือ ลำน้ำเปือย และ ลำน้ำห้วยไฟ

#### 1.6 ลักษณะของไม้และป่าไม้

ป่าสงวนแห่งชาติ	จำนวน	3	แห่ง
ป่าชุมชน	จำนวน	10	แห่ง

### 2. ด้านการเมือง/การปกครอง

#### 2.1 เขตการปกครอง

มีหมู่บ้าน 13 หมู่บ้าน

จำนวนหมู่บ้านในเขต อบต. เต็มทั้งหมู่บ้าน 13 หมู่บ้าน ได้แก่

หมู่ที่ 1 บ้านสถาน 2	หมู่ที่ 2 บ้านนาหนูน
หมู่ที่ 3 บ้านฮวก	หมู่ที่ 4 บ้านห้วยसान
หมู่ที่ 5 บ้านสถาน	หมู่ที่ 6 บ้านทุ่งดี
หมู่ที่ 7 บ้านผาลาด	หมู่ที่ 8 บ้านหนองเลา
หมู่ที่ 9 บ้านทุ่งแถม	หมู่ที่ 10 บ้านธาตุภูซาง
หมู่ที่ 11 บ้านทุ่งกระเทียม	หมู่ที่ 12 บ้านฮวก
หมู่ที่ 13 บ้านห้วยไฟวัฒนา	

#### 2.2 การเลือกตั้ง

ตำบลภูซางมี 13 หมู่บ้าน

- ❖ มีกำนัน 1 คน (บ้านฮวก หมู่ 3) และผู้ใหญ่บ้านอีก 12 คน
- ❖ องค์การบริหารส่วนตำบลภูซาง ได้แบ่งเขตการเลือกตั้ง นายกองค์การบริหารส่วนตำบล ภูซาง 1 เขตเลือกตั้ง สมาชิกสภา 13 เขตเลือกตั้ง เขตละ 2 คน มีวาระการดำรงตำแหน่ง 4 ปี

จำนวนผู้มีสิทธิเลือกตั้ง

- จำนวนผู้มีสิทธิเลือกตั้งนายก อบต. 4,857 คน มีผู้มาใช้สิทธิเลือกตั้งทั้งสิ้น 3,292 คน (ข้อมูลเมื่อวันที่ 24 พฤศจิกายน พ.ศ. 2556)



- จำนวนผู้มีสิทธิเลือกตั้งสมาชิกสภา อบต.ฯ 4,812 คน มีผู้มาใช้สิทธิเลือกตั้งทั้งสิ้น 3,339 คน (ข้อมูลเมื่อวันที่ 30 กันยายน พ.ศ. 2555)

- เลือกตั้งซ่อมสมาชิกสภาฯ อบต. หมู่ 2, หมู่ 5 มีผู้มีสิทธิเลือกตั้ง 525 คน มีผู้มาใช้สิทธิเลือกตั้งทั้งสิ้น 376 คน (ข้อมูลเมื่อวันที่ 24 พฤศจิกายน พ.ศ. 2556)

- เลือกตั้งซ่อมสมาชิกสภาฯ อบต. หมู่ 12 มีผู้มีสิทธิเลือกตั้ง 458 คน มีผู้มาใช้สิทธิเลือกตั้งทั้งสิ้น 283 คน (ข้อมูลเมื่อวันที่ 6 เมษายน พ.ศ. 2557)

ปัจจุบันสมาชิกสภาฯ อบต.ภูเขาฯ ได้ครบวาระแล้ว แต่เนื่องจากคำสั่ง คสช. จึงยังคงดำรงอยู่ในตำแหน่งต่อไปจนกว่าจะให้มีการเลือกตั้ง

ท้องถิ่นรูปแบบอื่นในตำบล

ไม่มี

### 3. ประชากร

#### 3.1 ข้อมูลเกี่ยวกับจำนวนประชากร

มีครัวเรือนในตำบลทั้งสิ้น 2,439 ครัวเรือน มีประชากรทั้งสิ้น 6,351 คน แยกเป็นชาย 3,164 คน หญิง 3,187 คน แยกเป็น (ข้อมูล ณ วันที่ 31 ธันวาคม 2561)

หมู่บ้าน	ชาย	หญิง	รวม	ครัวเรือน
หมู่ที่ 1 บ้านสถาน 2	241	256	497	188
หมู่ที่ 2 บ้านนาหนูน	142	145	287	106
หมู่ที่ 3 บ้านฮวก	333	332	665	277
หมู่ที่ 4 บ้านห้วยสำน	201	181	382	165
หมู่ที่ 5 บ้านสถาน	199	194	393	158
หมู่ที่ 6 บ้านทุ่งดี	278	230	508	221
หมู่ที่ 7 บ้านผาลาด	185	166	351	154
หมู่ที่ 8 บ้านหนองเลา	251	253	504	188
หมู่ที่ 9 บ้านทุ่งแถม	258	271	529	175
หมู่ที่ 10 บ้านธาตุภูเขาฯ	287	300	587	213
หมู่ที่ 11 บ้านทุ่งกระเทียม	272	304	576	195
หมู่ที่ 12 บ้านฮวก	294	317	611	246
หมู่ที่ 13 บ้านห้วยไผ่พัฒนา	223	238	461	153
รวม	3,164	3,187	6,351	2,439

ลักษณะข้อมูล	ชาย	หญิง	รวม
แยกตามเพศ	3,164	3,187	6,351
แยกตามลักษณะสถานะของบุคคล			
- ผู้ที่มีสัญชาติไทยและมีชื่ออยู่ในทะเบียนบ้าน	3,088	3,079	6,167
- ผู้ที่ไม่ได้สัญชาติไทยและมีชื่ออยู่ในทะเบียนบ้าน	73	107	180
- ผู้ที่อยู่ระหว่างการย้าย	3	1	4

### 3.2 จำนวนประชากรแยกตามช่วงอายุ (ปี) (เฉพาะผู้มีสัญชาติไทยและมีชื่ออยู่ในทะเบียนบ้าน)

ประเภท	ช่วงอายุ	ชาย	หญิง	รวม
จำนวนเด็กเล็กเด็กนักเรียน	ทารกแรกเกิด - 14 ปี	431	426	857
จำนวนประชากรเยาวชน	อายุ 15 - 18 ปี	125	134	259
จำนวนประชากร	อายุ 19 - 59 ปี	1,976	1,971	3,947
จำนวนประชากรผู้สูงอายุ	อายุมากกว่า 60 ปี	556	548	1,104
รวม		3,088	3,118	6,167

## 4.สภาพทางสังคม

### 4.1 การศึกษา

1. โรงเรียนบ้านทุ่งตี่ว (ระดับอนุบาล-ประถม 6)
2. โรงเรียนบ้านฮวก (ระดับอนุบาล-มัธยมศึกษาโอกาส มัธยม 3)
3. โรงเรียนบ้านสถาน (ระดับอนุบาล-มัธยมศึกษาโอกาส มัธยม 3)
4. โรงเรียนบ้านหนองเลา (ระดับอนุบาล-มัธยมศึกษาโอกาส มัธยม 3)
5. ศูนย์การศึกษาออกโรงเรียนตำบลภูซาง (ตำบลภูซางและบ้านฮวก)
6. ศูนย์พัฒนาเด็กเล็กก่อนวัยเรียน อบต. ภูซาง 1 แห่ง
7. โรงเรียนลานนาคริสเตียน มูลนิธิอาทรพัฒนา

### 4.2 สาธารณสุข

- ✚ สถานบริการสาธารณสุขชุมชน บ้านนาหนูน หมู่ 2
- ✚ โรงพยาบาลส่งเสริมสุขภาพตำบล บ้านฮวก หมู่ 3
- ✚ โรงพยาบาลส่งเสริมสุขภาพตำบลภูซาง บ้านสถาน หมู่ 5
- ✚ ด่านกักกันสัตว์จังหวัดพะเยา บ้านห้วยสำน หมู่ 4

### 4.3 ความปลอดภัยในชีวิตและทรัพย์สิน

- ✚ กองร้อยตำรวจตระเวนชายแดนที่ 326 ด่านชายแดนบ้านฮวก หมู่ 12
- ✚ กองร้อยอาสาสมัครอำเภอภูซาง ที่ 10 ด่านชายแดนบ้านฮวก หมู่ 12
- ✚ กองร้อยทหารพรานที่ 3107 ด่านชายแดนบ้านฮวก หมู่ 12
- ✚ ตำรวจตรวจคนเข้าเมือง ด่านชายแดนบ้านฮวก หมู่ 12
- ✚ ด่านศุลกากร ด่านชายแดนบ้านฮวก หมู่ 12
- ✚ ที่พักสายตรวจบ้านหนองเลา หมู่ 8

### 4.4 สังคมสงเคราะห์

องค์การบริหารส่วนตำบลภูซาง มีการดำเนินการด้านสังคมสงเคราะห์ ดังนี้

- ✚ การจ่ายเบี้ยยังชีพให้กับผู้สูงอายุ ผู้พิการและผู้ป่วยเอดส์
- ✚ รับลงทะเบียนและประสานโครงการเงินอุดหนุนเพื่อการเลี้ยงดูเด็กแรกเกิด
- ✚ ประสานการทำบัตรผู้พิการ
- ✚ ช่วยเหลือผู้ยากจน ยากไร้ รายได้น้อยและผู้ด้อยโอกาสไร้ที่พึ่ง
- ✚ ปรับปรุงซ่อมแซมบ้านผู้ยากไร้
- ✚ การดำเนินการกองทุนสวัสดิการชุมชนตำบลภูซาง

## 5. ระบบการบริการพื้นฐาน

### 5.1 เส้นทางคมนาคม

ทางเข้าสู่ตำบลภูซางได้โดยรถยนต์ทุกชนิด เส้นทางสาย อบจ. พย. 3086 และทางหลวงแผ่นดิน หมายเลข 1093

จุดจอดรถสถานีขนส่งผู้โดยสาร(บขส.) เส้นทางกรุงเทพฯ(หมอชิต 2) – บ้านฮวก หมู่ 12 ตำบลภูซาง อำเภอกุฉินารายณ์ จังหวัดพะเยา

### 5.2 การไฟฟ้า

การขยายเขตไฟฟ้า ปัจจุบันมีไฟฟ้าใช้ทุกครัวเรือน

### 5.3 การประปา

หมู่	ชื่อหมู่บ้าน	ระบบประปา	ครัวเรือน	
1	สถาน 2	ประปาผิวดินขนาดใหญ่	184	ร่วมกับ หมู่ 5
2	นาหนูน	ประปาภูเขา	102	
3	ฮวก	ประปาบาดาล	270	
4	ห้วยสำน	ประปาบาดาล	164	
5	สถาน	ประปาผิวดินขนาดใหญ่	158	
6	ทุ่งตั่ว	ประปาภูเขา	215	ร่วมกับ หมู่ 11
7	ผาลาด	ประปาบาดาล	153	
8	หนองเลา	ประปาผิวดินขนาดใหญ่	188	ร่วมกับ หมู่ 10
9	ทุ่งแหม	ประปาผิวดินขนาดใหญ่	171	
10	ธาตุภูซาง	ประปาผิวดินขนาดใหญ่	202	
11	ทุ่งกระเทียม	ประปาผิวดินขนาดใหญ่	186	
12	ฮวก	ประปาภูเขา/บาดาล	238	
13	ห้วยไผ่วัฒนา	ประปาผิวดินขนาดใหญ่	152	
รวม			3,183	

### 5.4 โทรศัพท์

- |                             |       |    |      |
|-----------------------------|-------|----|------|
| (1) เสาสัญญาณโทรศัพท์มือถือ | จำนวน | 5  | จุด  |
| (2) หอกระจายข่าวหมู่บ้าน    | จำนวน | 13 | แห่ง |

### 4.5 ไปรษณีย์หรือการสื่อสารหรือการขนส่ง และวัสดุ ครุภัณฑ์

- จุดให้บริการไปรษณีย์ ม.1 บ้านสถาน2 ตำบลภูซาง อำเภอกุฉินารายณ์ จังหวัดพะเยา

## 6. ระบบเศรษฐกิจ

### 6.1 การเกษตร

เนื่องจากพื้นที่ส่วนใหญ่เป็นที่ราบเทือกเขาล้อมรอบ มีแหล่งน้ำสายสำคัญคือ ลำน้ำห้วยไฟ และลำน้ำเป็ย ประชาชนส่วนใหญ่จึงประกอบอาชีพทำการเกษตร ทำนา ทำสวน ไร่ข้าวโพด ปลูกกระเทียม-หอมแดง ปลูกยางพารา ทอผ้า เป็นต้น นอกจากนี้ยังมีประชาชนบางส่วนทำงานรับราชการ บริษัท ค้าขาย รับจ้างทั่วไป

## 6.2 การประมง

มีการเลี้ยงในบ่อดินตามธรรมชาติและบ่อซีเมนต์ (ปลาตุก, กบ)

## 6.3 การปศุสัตว์

มีการเลี้ยงในครัวเรือนเป็นอาชีพหลักและอาชีพเสริม เช่น การเลี้ยงเป็ด ไก่ วัว ควาย หมู

## 6.4 การบริการ

โรงแรม	-	แห่ง
รีสอร์ท	3	แห่ง

## 6.5 การท่องเที่ยว

1 พระธาตุภูขาง เป็นพระธาตุเก่าแก่ตั้งอยู่บนดอยในเขตบ้านธาตุภูขาง หมู่ 10 ก่อนถึงน้ำตกภูขาง ประมาณ 1 กิโลเมตร มีพระเจ้าเก้าตื้อเป็นพระประธานในวิหาร เป็นพระธาตุที่เคารพสักการะของประชาชน อำเภอกุฉินารายณ์ อำเภอกันทรวิชัย และพุทธศาสนิกชนทั่วไป



2 น้ำตกภูขาง ตั้งอยู่ในเขตบ้านธาตุภูขาง หมู่ 10 เป็นอุทยานแห่งชาติที่มีอาณาเขตติดต่อกับสาธารณรัฐประชาธิปไตยประชาชนลาว ตั้งอยู่บนเทือกเขาตอยผาหม่น เกิดจากสายน้ำอุ่นเป็นน้ำตกที่มีน้ำอุ่นเพียงแห่งเดียวที่พบในประเทศไทย อุณหภูมิ 35 องศาเซลเซียส และปราศจากกลิ่นกำมะถัน ไหลลงผาหินปูนสูง 25 เมตร เป็นเส้นทางผ่านต่อไปยังภูชี้ฟ้า อำเภอกิ่ง จังหวัดเชียงราย เหนือน้ำตกภูขางมีเส้นทางชมป่าต้นน้ำซึ่งเป็นป่าดงดิบ อยู่ห่างจากที่ทำการอุทยานแห่งชาติ 1 กิโลเมตร





3 น้ำตกห้วยโป่งผา ตั้งอยู่ในเขตบ้านฮวก หมู่ 3 เป็นต้นกำเนิดมาจากเทือกเขาตอยผาหม่นและเป็นต้นกำเนิดของลำน้ำเปือย น้ำตกห้วยโป่งผาเป็นน้ำตกที่ใส มีน้ำไหลตลอดปี มีทั้งหมด 19 ชั้น และมีลำห้วยแยกออกเป็นน้ำตกอีก 2 สาย ระยะทางจากชั้นแรกถึงชั้นบนสุดประมาณ 1,500 เมตร อยู่สูงจากระดับน้ำทะเลประมาณ 700 – 900 เมตร เป็นแหล่งที่อยู่อาศัยของ “เต่าปูลู” ซึ่งเป็นเต่าหายากและใกล้สูญพันธุ์ เป็นเต่าขนาดเล็ก กระดองเล็กแบน หัวโตหดเข้ากระดองไม่ได้ ปากคมแข็งแรงคล้ายปากนกแก้ว ขาใหญ่หดเข้ากระดองไม่ได้เช่นกัน ปลายเท้ามีเล็บสามารถปีนขึ้นขอนไม้หรือก้อนหินได้ หางยาวกว่ากระดอง มีเดือยแหลมอยู่ระหว่างขาและกันข้างละอัน ความยาวที่พบสูงสุด 17 เซนติเมตร เป็นสัตว์ป่าคุ้มครอง ตามพระราชบัญญัติสงวนและคุ้มครองสัตว์ป่า พุทธศักราช 2535



4 ตลาดนัดชายแดนไทย-ลาว ตั้งอยู่ในเขตบ้านฮวก หมู่ 12 เป็นตลาดค้าขายสินค้าของป่า ผ่าทอลายน้ำไหล เครื่องครัวเรือน เสื้อผ้า ของใช้จำเป็น เปิดทุกวัน ที่ 10 และ 30 ของทุกเดือน



5 เอินไทลื้อ หรือเรือนไทลื้อ เป็นเรือนไม้ของชาวไทลื้อ ตั้งอยู่ที่ หมู่ 5 บ้านสถาน ลักษณะเอินของชาวไทลื้อ เป็นบ้านหลังใหญ่ เพราะครอบครัวไทลื้อเป็นครอบครัวใหญ่ มีได้ถุนยกสูง สามารถใช้แขวนแปลเด็ก ตั้งก็ทอผ้า(หูก) มีครัวไฟหรือห้องครัวอยู่บนบ้าน



6 อ่างเก็บน้ำห้วยไฟ อันเนื่องมาจากพระราชดำริ ตั้งอยู่ในเขตบ้านทุ่งกระเทียม หมู่ 11 เป็นอ่างเก็บน้ำขนาดเล็ก ความจุ 700.000 ล้านลูกบาศก์เมตร เกิดขึ้นจากการถวายนฤกษของนายสนิท คำงาม (ผู้ใหญ่บ้านทุ่งตัวในขณะนั้น) ในคราวที่พระบาทสมเด็จพระเจ้าอยู่หัว ได้เสด็จทอดพระเนตรอ่างเก็บน้ำร่องสำน ตำบลร่มเย็น อำเภอเชียงคำ จังหวัดพะเยา เมื่อวันที่ 12 กุมภาพันธ์ 2523 หลังจากนั้น สำนักงานชลประทานที่ 2 ได้ดำเนินการก่อสร้างแล้วเสร็จในปี 2526 สามารถส่งน้ำช่วยเหลือพื้นที่การเพาะปลูก และใช้เพื่อการอุปโภค-บริโภคของราษฎรในพื้นที่รวม 8 หมู่บ้าน 1,200 ครัวเรือน ต่อมาในปี 2532 โครงการชลประทานพะเยาร่วมกับฝ่ายส่งเสริมกิจกรรมต่อเนื่องและกิจกรรมพิเศษ สำนักชลประทานที่ 2 จัดตั้งกลุ่มผู้ใช้น้ำ และดำเนินการบริหารจัดการน้ำได้อย่างมีประสิทธิภาพ ทำให้กลุ่มผู้ใช้น้ำของอ่างเก็บน้ำห้วยไฟฯ ได้รับรางวัลประเภทการบริหารจัดการน้ำ โครงการอันเนื่องมาจากพระราชดำริ และได้เข้ารับพระราชทานรางวัลจากสมเด็จพระเทพรัตนราชสุดาฯ สยามบรมราชกุมารี เมื่อวันที่ 7 กรกฎาคม 2549



## 6.6 อุตสาหกรรม

โรงสีข้าว	15	แห่ง
โกดัง	6	แห่ง
โรงน้ำดื่ม	3	แห่ง

## 6.7 การพาณิชย์และกลุ่มอาชีพ

ศูนย์ถ่ายทอดเทคโนโลยีการเกษตรประจำตำบล องค์การบริหารส่วนตำบลภูซาง

กลุ่มทอผ้า หมู่ 1

กลุ่มจักรสานผู้สูงอายุ หมู่ 7, หมู่ 11

กลุ่มทอผ้าพระธาตุภูซาง หมู่ 10

ร้านจำหน่ายแก๊ส หมู่ 1, 10

ปืมน้ำมันหยอดเหรียญ หมู่ 2, 5, 13

ปืมน้ำมันหลอด หมู่ 3, 4, 5, 6, 10, 11, 12

ตู้น้ำดื่มหยอดเหรียญ หมู่ 10

โรงผลิตสุรากลั่น หมู่ 10, 11

ร้านค้าขายของชำในทุกหมู่บ้าน

## 6.8 แรงงาน

ส่วนใหญ่เป็นแรงงานด้าน การเกษตรและแรงงานก่อสร้าง บางส่วนไปรับจ้างทำงานนอกพื้นที่ รวมทั้งแรงงานที่ไปทำงานต่างประเทศ ประชากรที่ต้องไปทำงานนอกพื้นที่ ในเมืองที่มีโรงงานอุตสาหกรรม บริษัท ห้างร้านใหญ่ๆ เพราะในพื้นที่ไม่มีการจ้างแรงงานเยอะ พื้นที่ส่วนมากเป็นที่อยู่อาศัยและการเกษตร

## 6.9. เศรษฐกิจพอเพียงท้องถิ่น (ด้านการเกษตรและแหล่งน้ำ)

องค์การบริหารส่วนตำบลภูซาง ได้สนับสนุนและส่งเสริมการรวมกลุ่มของประชาชนในพื้นที่ เพื่อการทำกิจกรรมในลักษณะของการสร้างรายได้เสริมจากการประกอบอาชีพหลัก เช่น กลุ่มพัฒนาเกษตร ลุ่มน้ำห้วยไฟ หมู่ 1, กลุ่มทอผ้า หมู่ 1, กลุ่มจักรสานผู้สูงอายุ หมู่ 7 และหมู่ 11, กลุ่มทอผ้าพระธาตุภูซาง หมู่ 10 เป็นต้น

นอกจากนี้ตำบลภูซางมีศูนย์เรียนรู้เศรษฐกิจพอเพียงเพื่อให้ประชาชนผู้สนใจได้เรียนรู้ เช่น

1. ศูนย์เรียนรู้เรื่องการพัฒนาเศรษฐกิจพอเพียงต้นแบบ บ้านสถาน 2 หมู่ 1 ซึ่งเป็นหมู่บ้าน เศรษฐกิจพอเพียงดีเด่น รวมถึงพลังงานทางเลือกอย่างตะบันน้ำและพลังงานแสงอาทิตย์ เป็นแหล่งเรียนรู้ให้ เกษตรกรลูกค้าของธนาคาร ธกส. และหน่วยงานต่างที่สนใจ

2. ศูนย์เรียนรู้ถ่ายทอดเทคโนโลยีด้านพัฒนาที่ดินและปรัชญาเศรษฐกิจพอเพียง(นายผล มี ศรี) บ้านทุ่งตั่ว หมู่ 6 ส่งเสริมการใช้ที่ดินและการทำเกษตรแบบพอเพียง

3. ฐานเรียนรู้พลังงานทดแทนทางเลือก(นายภุชฎี วงศ์ใหญ่) บ้านห้วยसान หมู่ 4

4. ศูนย์เรียนรู้เศรษฐกิจพอเพียงครบวงจร(นายแก้ว จันทะพิม) บ้านห้วยไฟพัฒนา หมู่ 13 แหล่งเรียนรู้เลี้ยงกบ เลี้ยงไก่ หมูหลุม ผักสวนครัว สวนผลไม้

5. ศูนย์เรียนรู้พืชผักสวนครัวและสมุนไพร(นายเพชร วงศ์ใหญ่) บ้านห้วยไฟพัฒนา หมู่ 13 แหล่งเรียนรู้พืชผักสวนครัวและสมุนไพรกว่า 100 ชนิด

## 6.10 สินค้าพื้นเมืองและของที่ระลึก

ประชาชนในเขตตำบลภูซาง ได้ผลิตของใช้พื้นเมืองไว้จำหน่าย ได้แก่ เครื่องจักสานที่ทำจากไม้ไผ่ ผลิตภัณฑ์หญ้าแฝก ผ้าทอ ผ้าทอไทลื้อ กะละแมดอกช้อ พืชผลทางการเกษตรต่างๆ



## 7. ศาสนา ประเพณี วัฒนธรรม

### 7.1 ศาสนา

ประชาชนส่วนใหญ่นับถือศาสนาพุทธและมีบางส่วนนับถือศาสนาคริสต์ มีศาสนสถานที่ใช้ในการประกอบพิธีทางศาสนา ดังนี้

- มีวัดในเขตพื้นที่จำนวน 9 แห่ง
  1. วัดนาहनุน หมู่ 2 บ้านนาहनุน
  2. วัดห้วยสำน หมู่ 4 บ้านห้วยสำน
  3. วัดสถาน หมู่ 5 บ้านสถาน
  4. วัดทุ่งตั่ว หมู่ 6 บ้านทุ่งตั่ว
  5. วัดผาลาด หมู่ 7 บ้านผาลาด
  6. วัดหนองเลา หมู่ 8 บ้านหนองเลา
  7. วัดทุ่งแฉม หมู่ 9 บ้านทุ่งแฉม
  8. วัดพระธาตุภูซาง หมู่ 10 บ้านธาตุภูซาง
  9. วัดบ้านฮวก หมู่ 12 บ้านฮวก

### 7.2 วัฒนธรรม ประเพณี

ประเพณีวัฒนธรรมที่สำคัญในเขตองค์การบริหารส่วนตำบลภูซาง จำแนกตามเดือน ได้แก่

#### เดือนมกราคม

- *ประเพณีตาข้าวใหม่* เป็นการนำเอาข้าวที่ได้เก็บเกี่ยวมาถวายทานหรือทำบุญที่วัด

#### เดือนเมษายน

➢ *ประเพณีสงกรานต์* มีกิจกรรมต่างๆ เช่น การรดน้ำดำหัวผู้สูงอายุ การบายศรีสู่ขวัญพระสงฆ์ สามเณร การส่งเคราะห์หรือสะเดาะเคราะห์ การตานตุงและสรงน้ำพระพุทธรูป เป็นต้น

#### เดือนพฤษภาคม

➢ *ทำบุญขึ้นวัดพระธาตุภูซาง* ใน *วันวิสาขบูชา* ซึ่งเป็นวันสำคัญทางศาสนาพุทธ มีการทำบุญตักบาตร เข้าวัดฟังธรรมเทศนา การเวียนเทียนรอบพระธาตุ

➢ *งานช่วงผญา ป่าเวณี ฮีตฮอยมะเก่าจาวภูซาง* เป็นการอนุรักษ์และเผยแพร่ศิลปวัฒนธรรมและประเพณีอันดีงาม การแสดงภูมิปัญญาพื้นบ้าน การแสดงดนตรีพื้นเมือง การแข่งขันผัดข้าว ยิงหน้าไม้ และสากไฟคา การแข่งขันจ้อย ซอ การแลกเปลี่ยนเรียนรู้ตามช่วงต่าง ๆ ได้แก่ ช่วงร่ววงย้อนยุค เป็นการแสดงรำวงแบบดั้งเดิมของผู้สูงอายุ, ช่วงตีเมือง จัดแสดงภูมิปัญญาความรู้การเขียนตัวอักษร ภาษาล้านนา, ช่วงสงเคราะห์ แสดงพิธีกรรมสะเดาะเคราะห์, ช่วงผ่อเมื่อ เป็นการสาธิตศาสตร์ความรู้สมัยเก่าในการทำนายโชคชะตา, ช่วงข้าวควบ ข้าวแคบ สาธิตการทำอาหารว่างพื้นเมือง นอกจากนี้มีช่วงอื่นๆ อีกมากมาย อาทิ ช่วงทำเทียนสะเดาะเคราะห์, ช่วงตีเหล็ก, ช่วงยิงกังก่อนหน้าไม้, ช่วงเลี้ยงเจ้าที่, ช่วงประเพณีเผ่าเมี่ยน, ช่วงม้าเข้าคอก ช่วงสู่ขวัญควาย, ช่วงโมฮิ่งฮ่อนข้าว, ช่วงผ่อลายมือ, ช่วงสล้อ ซอ ซึง

#### เดือนกรกฎาคม

- *ประเพณีแห่เทียนเข้าพรรษา* การแห่เทียนพรรษาและถวายเทียนพรรษา การเวียนเทียน

#### เดือนตุลาคม

- *ประเพณีตานสลากภัต*
- *วันออกพรรษา* การตักบาตรเทโวโรหณะ

#### เดือนพฤศจิกายน

- *วันลอยกระทง* การจุดประทีปโคมไฟและโคมลอย การลอยสะตวง

#### เดือนธันวาคม

➢ *ประเพณีตักบาตรสองแผ่นดิน* ณ บริเวณเขตรอยต่อชายแดนไทย - ลาว บ้านฮวก(กัวหก) หมู่ที่ 12 ต.ภูซาง เพื่อสืบสานและส่งเสริมขนบธรรมเนียมประเพณีการตักบาตรให้คงคู่พุทธศาสนา ประชาสัมพันธ์

ผลิตภัณฑ์พื้นบ้านและแหล่งท่องเที่ยว ส่งเสริมความสัมพันธ์อันดีระหว่างประเทศ การสานสัมพันธ์ที่ดีต่อกัน ให้น่านพื่น และสิริมงคลในช่วงเทศกาลปีใหม่

#### ความเชื่อ ประกอบด้วย

1. ความเชื่อตามหลักพระพุทธศาสนา โดยยึดถือตามหลักคำสอนของพระพุทธศาสนาในหลักการที่ว่า “ตนเป็นที่พึ่งแห่งตน” และ “ทำดีได้ดี ทำชั่วได้ชั่ว”
2. ความเชื่อในสิ่งศักดิ์สิทธิ์ ที่บรรพบุรุษให้ความเคารพนับถือ เช่น จ้าวบ้านหรือดวงจ้าวบ้าน (สถานที่ศักดิ์สิทธิ์ที่ชาวบ้านให้ความเคารพนับถือ) และผีปูง่า เป็นต้น
3. ความเชื่อในด้านไสยศาสตร์ โชคลาง ของขลัง และคาถาอาคม
4. ความเชื่อในกุตผีปีศาจ วิญญาณ จ้าวป่าจ้าวเขา พระภูมิเจ้าที่เจ้าทาง
5. ความเชื่อถือในบุคคลสูงอายุที่ชาวบ้านให้ความเคารพนับถือ

#### พิธีกรรม

การประกอบพิธีกรรมของประชาชนในแต่ละหมู่บ้านเป็นการประกอบพิธีกรรมตามจารีตประเพณีที่นับถือกันมาแต่โบราณ และยังมีกรประกอบพิธีกรรมอื่นๆที่เป็นส่วนรวม เช่น พิธีบายศรีสู่ขวัญ การรดน้ำดำหัว การส่งเคราะห์บ้าน งานมงคลสมรส งานขึ้นบ้านใหม่ งานฌาปนกิจศพ งานเลี้ยงหรือทำบุญเพื่อการรำลึกถึงบรรพบุรุษในลักษณะต่างๆ เป็นต้น

### 7.3 ภูมิปัญญาท้องถิ่น ภาษาถิ่น

#### ภาษา

ภาษาที่ใช้พูดกันในหมู่บ้านต่างๆ เป็นภาษาเหนือหรือสำเนียงเหนือ(กำเหนื่อ) และภาษาลื้อหรือสำเนียงลื้อในหมู่บ้านที่เป็นไทลื้อ ส่วนภาษากลาง(ภาษาไทย)จะใช้ในการติดต่อสื่อสารที่เป็นงานราชการและใช้ในโรงเรียนในกรณีของเด็กนักเรียน

#### การแต่งกาย

การแต่งกายส่วนใหญ่จะแต่งกายสมัยนิยม ในช่วงเทศกาลและงานประเพณีต่างๆ นิยมแต่งกายแบบพื้นเมืองหรือแบบชาวเหนือ คือผู้ชายจะสวมเสื้อม่อฮ่อม มีผ้าขาวม้าคาดเอว ผู้หญิงจะสวมเสื้อม่อฮ่อมหรือเสื้อสี่พื้นเมืองและสวมผ้าถุง(ผ้าซิ่น)

#### กลุ่มชาติพันธุ์

1. ไทลื้อ หรือ ไตลื้อ เป็นชาวไทยกลุ่มหนึ่งมีถิ่นฐานเดิมอยู่ในแถบสิบสองปันนาของจีน มีเอกลักษณ์ที่โดดเด่นคือการใช้ภาษาไทลื้อ และยังมีวัฒนธรรมอันเป็นเอกลักษณ์อื่นๆ เช่น การแต่งกาย ศิลปะและประเพณีต่างๆ ชาวไทลื้อมีชีวิตที่คล้ายคลึงกับชาวไทยหรือชนเผ่าอื่นๆทางภูมิภาค คือมีการสร้างบ้านเรือนเป็นบ้านไม้ มีใต้ถุนสูง มีครัวไฟบนบ้าน ใต้ถุนเลี้ยงสัตว์ แต่ในปัจจุบันวิถีชีวิตได้เปลี่ยนไป การสร้างบ้านเรือนก็เปลี่ยนแปลงไปด้วย บ้านที่ยังคงสภาพเป็นเรือนไม้แบบเดิมยังพอจะมีให้เห็นบ้างในบางชุมชน

ชาวไทลื้อส่วนใหญ่เป็นพุทธศาสนิกชนที่เคร่งครัด นิยมสร้างวัดในชุมชน ทั้งยังตกแต่งด้วยศิลปะและสถาปัตยกรรมที่เป็นเอกลักษณ์งดงาม ศิลปะที่โดดเด่นของชาวไทลื้อได้แก่งานผ้าทอไทลื้อ นิยมใช้ผ้าฝ้าย ทอ ลวดลายที่เรียกว่า ลายน้ำไหล ผู้ชายไทลื้อส่วนใหญ่จะนิยมสวมเสื้อขาวแขนยาว สวมทับด้วยเสื้อกั๊กปัก ลวดลายด้วยเลื่อม สวมกางเกงม่อฮ่อมชายาว โปกหัวด้วยผ้าสีขาวหรือชมพู ส่วนหญิงไทลื้อนิยมสวมเสื้อปัก (เป็นเสื้อที่ไม่มีกระดุมแต่จะสะพายเฉียงมาผูกไว้ที่เอวด้านข้าง) นุ่งซิ่นลื้อ สะพายกระเป๋าย่ามและนิยมโปกศีรษะด้วยผ้าขาวหรือชมพู

หมู่บ้านไทลื้อตำบลภูซางมี จำนวน 5 หมู่บ้าน ได้แก่

1. บ้านสถาน 2 หมู่ 1
2. บ้านนาหนูน หมู่ 2
3. บ้านสถาน หมู่ 5
4. บ้านหนองเลา หมู่ 8
5. บ้านธาตุภูซาง หมู่ 10
6. บ้านห้วยไผ่พัฒนา หมู่ 13

2. **เมี่ยน** หรือ **เย้า** เป็นชนชาติเชื้อสายจีนเดิม ชนเผ่านี้เรียกตัวเองว่า เมี่ยน ซึ่งแปลว่า มนุษย์ การแต่งกายของชาวเมี่ยน ผู้หญิงนุ่งกางเกงด้วยผ้าสีน้ำเงินปนดำ ด้านหน้าจะปักลวดลาย ใส่เสื้อคลุมสีดำยาวถึงข้อเท้า ผ่าด้านหน้าตลอดติดไหมพรมสีแดงที่อกเสื้อรอบคอลงมาถึงหน้าท้อง ผ่าด้านข้าง ออกเสื้อกั๊กติดด้วยแผ่นเงินสีเหลือง ทาผมด้วยขี้ผึ้ง พันด้วยผ้าสีแดง และพันทับด้วยผ้าสีน้ำเงินปนดำ ส่วนผู้ชายนุ่งกางเกงสีดำ ขายาว ขลิบขอบขากางเกงด้วยไหมสีแดง สวมเสื้อดำ ออกไขว้แบบเสื้อคนจีน ติดกระดุมคอและรักแร้เป็นแนวลงไปถึงเอว เสื้อมวยคลุมเอว อาวุธของเมี่ยนได้แก่ ปืนคาบศิลา ทำเอง ใช้คันร่มเป็นลำกล้องปืน

หมู่บ้านเมี่ยนหรือเย้าตำบลภูซาง ได้แก่ บ้านทุ่งกระเทียม หมู่ 11

3. **ม้ง** หมายถึง อีสระชน เดิมอาศัยอยู่ในประเทศจีน ต่อมาอพยพลงมาถึงตอนใต้ของจีน เขตอินโดจีนและบริเวณตอนเหนือของประเทศไทย ไม่ชอบให้เรียกว่าแม้ว โดยถือว่าเป็นการดูถูกเหยียดหยาม นิยมสร้างบ้านอยู่บนภูเขาสูง สร้างบ้านคร่อมพื้น โดยใช้พื้นดินเป็นพื้นบ้าน ผาบ้านเป็นไม้แผ่น มุงด้วยคา มีห้องนอนกับห้องครัวในบ้าน บ้านจะมีขนาดใหญ่ เพราะอยู่อาศัยในลักษณะครอบครัวขยาย ม้งถือผู้อาวุโสเป็นหัวหน้าครอบครัว มีประเพณีฉลองปีใหม่ เรียกว่า “น้อเป้ใจวซ์” แปลว่ากินสามสิบ โดยถือเอาวันสุดท้ายคือ ๓๐ ค่ำ ของเดือน ๑๒ ในทุกปีเป็นวันส่งท้ายปีเก่า อยู่ในราวปลายเดือนพฤศจิกายน ถึง ธันวาคม จะการประกอบพิธีกรรมต่างๆ ทุกคนจะสวมเสื้อผ้าชุดใหม่ ประดับเครื่องเงินสวยงาม เด็กๆ จับกลุ่มกันเล่นลูกข่าง และร้องรำทำเพลง หนุ่มสาวจะจับคู่กันโยนลูกข่าง พูดคุยกัน

หมู่บ้านม้งตำบลภูซาง ได้แก่ บ้านนาหนูน หมู่ 2

## 8. ทรัพยากรธรรมชาติ

ป่าสงวนแห่งชาติ	จำนวน	3	แห่ง
น้ำตกธรรมชาติ	จำนวน	2	แห่ง
ป่าชุมชน	จำนวน	10	แห่ง
ลำน้ำ/ลำห้วยสายหลักสายสำคัญ	จำนวน	2	สาย

## 9. ศักยภาพของท้องถิ่น

### 9.1 ศักยภาพขององค์การบริหารส่วนตำบลภูซาง

บุคลากร	รวม	64	คน	<u>แยกเป็น</u>
ผู้บริหาร อบต.ภูซาง	จำนวน	4	คน	
สมาชิกสภา อบต.ภูซาง	จำนวน	22	คน	
ปลัด อบต.	จำนวน	1	คน	
รองปลัด อบต.	จำนวน	1	คน	
สำนักปลัด	จำนวน	12	คน	
กองคลัง	จำนวน	5	คน	
กองช่าง	จำนวน	5	คน	

กองสาธารณสุขและสิ่งแวดล้อม	จำนวน	2	คน
กองการศึกษา ศาสนาและวัฒนธรรม	จำนวน	12	คน

**รายชื่อบุคลากร อบต.ภูเขาสูง**

ผู้บริหาร อบต.ภูเขาสูง			
ที่	ชื่อ-สกุล		ตำแหน่ง
1.	นายประสงค์	สะสมวัฒนกุล	นายก อบต.ภูเขาสูง
2.	นายอนงค์	วงศ์ใหญ่	รองนายกฯ
3.	นายสงวน	กองสุข	รองนายกฯ
4.	นายันทพงศ์	วงศ์ใหญ่	เลขานุการนายกฯ
สมาชิกสภา อบต.ภูเขาสูง			
1.	นายณพพงษ์	วงศ์ประเสริฐ	ประธานสภา อบต.ภูเขาสูง (ส.อบต. หมู่ 10)
2.	นายถาวร	กันหา	รองประธานสภาฯ (ส.อบต. หมู่ 11)
3.	นายธนพงษ์	วงศ์ใหญ่	ส.อบต. หมู่ 1
4.	นายสนาม	บัวแดง	ส.อบต. หมู่ 1
5.	นายพ่น	ไชยสถาน	ส.อบต. หมู่ 2
6.	นายพรม	ชุ่มเย็น	ส.อบต. หมู่ 2
7.	นางปภาดา	หน่อหล้า	ส.อบต. หมู่ 3
8.	นายอนุพงษ์	ใจวิถิ	ส.อบต. หมู่ 4
9.	นายวสันต์	ไชยวงศ์	ส.อบต. หมู่ 4
10.	นายจิตรี	มูลศรี	ส.อบต. หมู่ 5
11.	นายรววย	ธรรมวงศ์	ส.อบต. หมู่ 6
12.	นายโยธิน	ดินทะเลาย	ส.อบต. หมู่ 6
13.	นายแสงจันทร์	ประกอบศรี	ส.อบต. หมู่ 7
14.	นายพยอม	ศรีจันทร์	ส.อบต. หมู่ 8
15.	นายประภาส	วงศ์ใหญ่	ส.อบต. หมู่ 8
16.	นายนิมิต	ดอนแทน	ส.อบต. หมู่ 9
17.	นายทวี	คิดหา	ส.อบต. หมู่ 10
18.	นายธีระวิทย์	วงศ์ราษฎร์	ส.อบต. หมู่ 11
19.	นายรุ่งโรจน์	รินมา	ส.อบต. หมู่ 12
20.	นายทรงภณ	แสงศรีจันทร์	ส.อบต. หมู่ 12
21.	นายธนาสันต์	วงศ์ใหญ่	ส.อบต. หมู่ 13
22.	นางอัมพร	ใจภักดี	ส.อบต. หมู่ 13
พนักงาน/เจ้าหน้าที่ อบต.ภูเขาสูง			
1.	นายเชาวน์	หายทุกข์	ปลัด อบต.
2.	นายณัฐพงศ์	ปริญญา	รองปลัด อบต.
3.	นางสิรินพร	วงศ์ใหญ่	ผอ.กองสาธารณสุขและสิ่งแวดล้อม
4.	นายกรกช	อุ้นเรือน	ผอ.กองช่าง

ที่	ชื่อ-สกุล	ตำแหน่ง
5.	นางนภาพร ฤกษ์คำดี	หัวหน้าสำนักปลัด
6.	นางพืระนันท์ กันทะมาลา	ผอ.กองการศึกษาฯและวัฒนธรรม
7.	นายศักดิ์สิทธิ์ ชัยเจริญ	นักวิเคราะห์นโยบายและแผน
8.	นางสาวบุษบา ปิ่นศักดิ์	นักพัฒนาชุมชน
9.	นางสาวทับทิม วงศ์ทะนา	นักทรัพยากรบุคคล
10.	จำลองเอกยศธัญย์ เชียงแรง	นักป้องกันบรรเทาสาธารณภัย
11.	นางอัญชนา ยะมงคล	นักวิชาการศึกษา
12.	นางสาววิไลพร บุญโรจน์	นักประชาสัมพันธ์
13.	นางฐานิชาพร เชียงแรง	นักจัดการงานทั่วไป
14.	นางเยาวเรศ กมลสิงห์	นักจัดการงานทั่วไป
15.	นางสุภาวรรณ บุญชื่น	เจ้าพนักงานธุรการ
16.	นางลออ ฉันทะ	นักวิชาการเงินและบัญชี
17.	นายวีระวัฒน์ อินตา	เจ้าพนักงานพัสดุ
18.	นางสาวประทุม ใจภักดี	เจ้าพนักงานการเงินและบัญชี
19.	นางณัฐมน ไชยจำเริญ	เจ้าพนักงานจัดเก็บรายได้
20.	นางสาวสิวารภรณ์ วงศ์ใหญ่	ผู้ช่วยเจ้าพนักงานพัสดุ
21.	นายจิรโรจน์ กุณา	นายช่างโยธา
22.	นายศาสตรา สุภานันท์	ผู้ช่วยนายช่างโยธา
23.	นายเอกพัฒน์ บัวผัด	ผู้ช่วยนายช่างไฟฟ้า
24.	นางสาวณัชรรัตน์ วงศ์ใหญ่	ผู้ช่วยเจ้าพนักงานธุรการ
25.	นางจิราพร ยะมงคล	ผู้ช่วยเจ้าพนักงานธุรการ
26.	นายปฏิพล วิละแสง	คนงานทั่วไป
27.	นายวิญญู อ่อนนวล	นักการภารโรง
28.	นายชัยชนะ ยะมงคล	พนักงานขับเครื่องจักรกลขนาดเบา
29.	นางสุกัญญา ภาชนะ	ครูผู้ดูแลเด็ก หมู่ 3
30.	นางสาวอำพร บัวผัด	ครูผู้ดูแลเด็ก หมู่ 3
31.	นางมาเรีน เผ่าใจมา	ครูผู้ดูแลเด็ก หมู่ 5
32.	นางแจ่มจันทร์ วงศ์ใหญ่	ครูผู้ดูแลเด็ก หมู่ 5
33.	นางวรินญา วงศ์ประเสริฐ	ครูผู้ดูแลเด็ก หมู่ 6
34.	นางพานิ วงศ์ใหญ่	ครูผู้ดูแลเด็ก หมู่ 8
35.	นางจรินทร์รา สุบานงาม	ครูผู้ดูแลเด็ก หมู่ 8
36.	นางสุธีรา ก่องสุข	ผู้ดูแลเด็ก หมู่ 2
37.	นางชนคำ ก่องสุข	ผู้ดูแลเด็ก หมู่ 6
38.	นางจันทร์รา ปิ่นศักดิ์	ผู้ดูแลเด็ก หมู่ 9

9.2 รายได้ขององค์การบริหารส่วนตำบลภูซาง ในปีรอบ 3 ปีที่ผ่านมา

รายการ	ปี 2559	ปี 2560	ปี 2561
ภาษีอากร	242,090.23	267,695.80	330,189.10
ค่าธรรมเนียม ค่าปรับและใบอนุญาต	81,606.70	19,512.40	23,322.50
รายได้จากทรัพย์สิน	257,562.82	203,424.34	253,974.59
รายได้จากสาธารณูปโภคและพาณิชย์	0	0	0
รายได้เบ็ดเตล็ด	23,715.30	41,608.50	7,525.00
รายได้จากทุน	0	389.00	0
ภาษีจัดสรร	15,646,199.50	16,237,958.29	18,013,542.30
เงินอุดหนุนทั่วไป	7,321,502.00	19,923,458.00	20,715,853.00
รวม	23,572,676.55	36,694,046.33	39,344,406.49

\*\*\*\*\*

## ส่วนที่ 2

### ยุทธศาสตร์องค์กรปกครองส่วนท้องถิ่น

#### 1. ความสัมพันธ์ระหว่างแผนพัฒนาระดับมหภาค

##### 1.1 แผนยุทธศาสตร์ชาติ 20 ปี

การจัดทำแผนพัฒนาท้องถิ่นขององค์การบริหารส่วนตำบลจะต้องมีความสัมพันธ์ระหว่างแผนยุทธศาสตร์ชาติ เพื่อขับเคลื่อนการพัฒนาประเทศไปสู่ความมั่นคง มั่งคั่ง และยั่งยืน โดยแผนยุทธศาสตร์ชาติ 20 ปีของประเทศไทยกำลังอยู่ระหว่างการการเสนอร่างกรอบยุทธศาสตร์ชาติต่อที่ประชุมคณะกรรมการจัดทำยุทธศาสตร์ชาติ ซึ่งขณะนี้อยู่ระหว่างการดำเนินการปรับปรุงร่างกรอบยุทธศาสตร์ชาติตามมติที่ประชุมคณะกรรมการจัดทำร่างยุทธศาสตร์ชาติ โดยร่างกรอบยุทธศาสตร์ชาติ 20 ปี (พ.ศ. 2560 -2579) สรุปร้อยได้ ดังนี้

#### ยุทธศาสตร์ชาติ : กรอบการพัฒนาระยะยาว

**เพื่อให้บรรลุวิสัยทัศน์**  
**"ประเทศไทยมีความมั่นคง มั่งคั่ง ยั่งยืน เป็นประเทศพัฒนาแล้ว**  
**ด้วยการพัฒนาตามปรัชญาของเศรษฐกิจพอเพียง"**  
 นำไปสู่การพัฒนาให้คนไทยมีความสุข  
 และตอบสนองต่อการบรรลุ  
 ซึ่งผลประโยชน์แห่งชาติ ในการที่จะพัฒนาคุณภาพชีวิต  
 สร้างรายได้ระดับสูงเป็นประเทศพัฒนาแล้ว และสร้าง  
 ความสุขของคนไทย **สังคมมีความมั่นคง เสมอภาคและ**  
**เป็นธรรม ประเทศสามารถแข่งขันได้ในระบบเศรษฐกิจ**



#### ความเชื่อมโยงของยุทธศาสตร์ชาติกับแผนในระดับต่างๆ





## ความเป็นมา

คณะรัฐมนตรีได้มีมติเมื่อวันที่30มิถุนายน 2558 เห็นชอบให้มีการจัดตั้งคณะกรรมการจัดทำยุทธศาสตร์ชาติมีอำนาจหน้าที่ในการจัดทำร่างยุทธศาสตร์ชาติระยะ20ปีเพื่อใช้ในการขับเคลื่อนการพัฒนาประเทศสู่ความมั่นคง มั่งคั่งและยั่งยืนและให้เสนอร่างยุทธศาสตร์ชาติระยะ20ปีให้คณะรัฐมนตรีพิจารณาให้ความเห็นชอบเพื่อใช้เป็นกรอบ ในการดำเนินงานในระยะที่๒ของรัฐบาล (ปี 2558 - 2559) และกรอบการปฏิรูปในระยะที่3 (ปี2560เป็นต้นไป) คณะกรรมการจัดทำยุทธศาสตร์ชาติได้แต่งตั้งคณะอนุกรรมการ 2คณะได้แก่ (1) คณะอนุกรรมการจัดทำยุทธศาสตร์ และกรอบการปฏิรูปเพื่อจัดทำร่างกรอบยุทธศาสตร์ชาติระยะ 20ปีและ (2) คณะอนุกรรมการจัดทำแผนปฏิบัติการ ตามแนวทางการปฏิรูปประเทศเพื่อจัดทำร่างแผนปฏิบัติการตามแนวทางการปฏิรูปประเทศ (Roadmap) ภายใต้ ยุทธศาสตร์ชาติระยะ 20 ปี

คณะอนุกรรมการจัดทำยุทธศาสตร์และกรอบการปฏิรูปได้ดำเนินการยกร่างกรอบยุทธศาสตร์ชาติระยะ 20ปี ตามแนวทางที่คณะรัฐมนตรีกำหนดโดยได้มีการนำความคิดเห็นและข้อเสนอแนะจากกรรมการจัดทำยุทธศาสตร์ชาติ ที่มาจากหลายภาคส่วนได้แก่ภาคราชการภาคเอกชนภาคการเมืองและนักวิชาการรวมถึงได้พิจารณานำข้อคิดเห็นจาก สภาพปฏิรูปแห่งชาติและความคิดเห็นจากภาคประชาชนมาเป็นข้อมูลในการยกร่างยุทธศาสตร์ชาติด้วยและได้นำเสนอ ร่างกรอบยุทธศาสตร์ชาติระยะ 20ปีต่อที่ประชุมคณะกรรมการจัดทำยุทธศาสตร์ชาติซึ่งขณะนี้อยู่ระหว่างการดาเนิน การปรับปรุงร่างกรอบยุทธศาสตร์ชาติตามมติที่ประชุมคณะกรรมการจัดทำยุทธศาสตร์ชาติ

ในการดำเนินการขั้นต่อไปคณะกรรมการจัดทำยุทธศาสตร์ชาติจะนำเสนอร่างกรอบยุทธศาสตร์ชาติเพื่อขอ ความเห็นชอบจากคณะรัฐมนตรีและจะได้มีการรับฟังความคิดเห็นจากประชาชนก่อนที่จะนำเสนอต่อสภานิติบัญญัติ แห่งชาติให้ความเห็นชอบกรอบยุทธศาสตร์ชาติมาใช้เป็นกรอบในการกำหนดทิศทางในการบริหารประเทศภายใน เดือนตุลาคม2559ซึ่งเป็นช่วงเวลาของการประกาศใช้แผนพัฒนาเศรษฐกิจและสังคมแห่งชาติฉบับที่ 12 (ตุลาคม 2559 – กันยายน 2564) นอกจากนี้หน่วยงานต่างๆจะได้นำแผนพัฒนาเศรษฐกิจและสังคมแห่งชาติซึ่งเป็นแผน ระยะ๕ปีมาถ่ายทอดลงสู่แผนปฏิบัติการระดับกระทรวงและแผนพัฒนารายสาขาในระหว่างที่กลไกการจัดทำ ยุทธศาสตร์ชาติตามร่างรัฐธรรมนูญฉบับใหม่อยู่ระหว่างการดำเนินการซึ่งคาดว่าจะดำเนินการแล้วเสร็จภายในเดือน กรกฎาคม 2560

## สาระสำคัญ

### 1.สภาพแวดล้อม

ในช่วงทศวรรษที่ผ่านมากระแสการเปลี่ยนแปลงที่เกิดขึ้นในโลกเป็นไปอย่างรวดเร็วและในหลากหลายมิติทำให้ภูมิทัศน์ของโลกเปลี่ยนแปลงไปอย่างมีนัยสำคัญโดยก่อให้เกิดโอกาสทั้งในด้านเศรษฐกิจสังคมสิ่งแวดล้อม เทคโนโลยีและการเมืองของประเทศไทยแต่ขณะเดียวกันท่ามกลางความเปลี่ยนแปลงในด้านต่างๆก็มีปัจจัยเสี่ยงและ ภัยคุกคามที่ต้องบริหารจัดการด้วยความยากลำบากมากขึ้นกระแสทุนนิยมและการเปลี่ยนแปลงภูมิทัศน์เศรษฐกิจของ โลกได้ส่งผลให้โครงสร้างเศรษฐกิจของประเทศไทยซึ่งเดิมมีโครงสร้างเศรษฐกิจในระบบ “เกษตรแบบพึ่งตนเอง” ต้อง ปรับตัวและเปลี่ยนไปเป็นระบบเศรษฐกิจที่ “พึ่งพาอุตสาหกรรมและการส่งออก” การพัฒนาในภาคเกษตรล่าช้ากว่า ฐานการผลิตอื่นๆที่อาศัยเทคโนโลยีสมัยใหม่มากขึ้นตามลำดับโดยเฉพาะอย่างยิ่งภายใต้อิทธิพลของกระแส โลกาภิวัตน์และความก้าวหน้าอย่างรวดเร็วของเทคโนโลยีสารสนเทศจึงมีปัญหาคความเหลื่อมล้ำทางด้านรายได้ ระหว่างภาคการเกษตรกับภาคอุตสาหกรรมและระหว่างสังคมในเมืองและชนบทขยายวงกว้างขึ้นและปัญหาคความ ยากจนกระจุกตัวในกลุ่มเกษตรกรรายย่อยและในภาคชนบทรวมทั้งโอกาสในการเข้าถึงข้อมูลข่าวสารองค์ความรู้แหล่ง ทุนและบริการทางสังคมที่มีคุณภาพสำหรับประชาชนที่อยู่ในพื้นที่ห่างไกลก็มีในวงแคบกว่าในขณะที่การใช้เทคโนโลยี ในภาคอุตสาหกรรมและบริการเองก็นับว่ายังอยู่ในกลุ่มประเทศที่ใช้เทคโนโลยีในระดับกลางๆซึ่งส่วนใหญ่ไม่สามารถ พัฒนาได้เองภายในประเทศต้องนำเข้ามาจากต่างประเทศโดยรวมประเทศไทยจึงยังใช้วัตถุดิบและแรงงานเข้มข้นใน

การเป็นจุดแข็งในการแข่งขันและขับเคลื่อนการเจริญเติบโตนอกจากนั้นในอีกด้านหนึ่งการเปลี่ยนแปลงภูมิทัศน์ของโลกและแรงขับเคลื่อนของเทคโนโลยีสมัยใหม่รวมทั้งความเชื่อมโยงอย่างใกล้ชิดของสังคมโลกได้ทำให้เกิดภัยคุกคามและความเสี่ยงด้านอื่น ๆ ที่ซับซ้อนขึ้นอาทิการก่อการร้ายโรคระบาดเครือข่ายยาเสพติดข้ามชาติและการก่อการร้ายอาชญากรรมข้ามชาติในรูปแบบต่างๆ ขณะที่การเปลี่ยนแปลงภูมิอากาศโลกก็มีความผันผวนรุนแรงขึ้นซึ่งล้วนแล้วเป็นความเสี่ยงในการดำรงชีวิตของประชาชนการบริหารจัดการทางธุรกิจและการบริหารราชการแผ่นดินของภาครัฐ

นอกจากนั้นในช่วงต้นศตวรรษที่ 21 กระแสโลกาภิวัตน์ได้ทำให้ภูมิทัศน์ทางด้านเศรษฐกิจและสังคมของโลกเปลี่ยนแปลงจากเศรษฐกิจสังคมอุตสาหกรรมมุ่งสู่เศรษฐกิจสังคมดิจิทัล ในขณะที่โอกาสทางเศรษฐกิจขยายเพิ่มขึ้นแต่ช่องว่างทางสังคมก็ยิ่งกว้างขึ้นรวมถึงช่องว่างทางดิจิทัล (digital divide) ถ้าหากไม่สามารถลดลงก็จะยิ่งทำให้ความเหลื่อมล้ำทางรายได้และโอกาสทางเศรษฐกิจและสังคมมีความแตกต่างมากขึ้นประกอบกับในอนาคต 20 ปีข้างหน้าสภาพแวดล้อมทั้งภายในและภายนอกประเทศจะมีการเปลี่ยนแปลงอย่างมีนัยสำคัญในทุกมิติเงื่อนไขภายนอกที่สำคัญต่อการพัฒนาประเทศไทยในอนาคตได้แก่กระแสโลกาภิวัตน์ที่เข้มข้นขึ้นอย่างต่อเนื่องและมีความเสี่ยงและท้าทายต่อการปรับตัวมากขึ้นจากการเคลื่อนย้ายอย่างเสรีและรวดเร็วของผู้คนเงินทุนข้อมูลข่าวสารองค์ความรู้และเทคโนโลยีและสินค้าและบริการขณะเดียวกันการรวมกลุ่มเศรษฐกิจในภูมิภาคนำไปสู่ความเชื่อมโยงทุกระบบในขณะที่ศูนย์รวมอำนาจทางเศรษฐกิจโลกเคลื่อนย้ายมาสู่เอเชียภายใต้สภาพแวดล้อมทางเศรษฐกิจโลกซึ่งในช่วงระยะ 10 ปีข้างหน้าจะยังคงได้รับผลกระทบจากปัจจัยสำคัญหลายประการทั้งปัญหาต่อเนื่องจากวิกฤติการณ์ทางเศรษฐกิจโลกในช่วงปี 2551 - 2552 และวิกฤติการณ์ในกลุ่มประเทศยูโรโซนที่ทำให้ระดับหนี้สาธารณะในประเทศต่างๆ เพิ่มขึ้นและกลายเป็นความเสี่ยงต่อความยั่งยืนทางการคลังขณะที่จะมีผลพวงต่อเนื่องจากการดำเนินมาตรการขยายปริมาณเงินขนาดใหญ่ในสหรัฐยุโรปและญี่ปุ่นซึ่งเป็นความเสี่ยงให้เกิดภาวะเงินเฟ้อได้เมื่อเศรษฐกิจฟื้นตัวเต็มที่รวมทั้งอาจจะมี ความผันผวนของการเคลื่อนย้ายเงินทุนระหว่างประเทศนอกจากนั้นการพัฒนาด้านเทคโนโลยีสารสนเทศเข้าสู่จุดอิ่มตัวมากขึ้นขณะที่การพัฒนาเทคโนโลยีใหม่ที่จะช่วยให้ประสิทธิภาพการผลิตของโลกเพิ่มขึ้นขนานใหญ่และเป็นวงกว้างเช่นที่เคยเกิดขึ้นในช่วงการปฏิวัติอุตสาหกรรมยังไม่มีแนวโน้มการก่อตัวที่ชัดเจนแต่ก็มีแนวโน้มของการพัฒนาเทคโนโลยีในรูปแบบใหม่ๆ ที่จะเปิดโอกาสสำหรับการพัฒนาเศรษฐกิจรูปแบบใหม่ๆ ซึ่งภายใต้เงื่อนไขดังกล่าวเศรษฐกิจโลกในช่วง 10 ปีข้างหน้ามีแนวโน้มที่จะขยายตัวต่ำกว่าเฉลี่ยร้อยละ 5.1 ในช่วง 5 ปีก่อนวิกฤติเศรษฐกิจโลก (2546 - 2550) สถานการณ์ที่ตลาดโลกขยายตัวช้าแต่ประเทศต่างๆ ขยายกำลังการผลิตเพื่อยกระดับศักยภาพการผลิตการแข่งขันในตลาดโลกจะมีความรุนแรงขึ้นขณะเดียวกันการลดลงของประชากรไทยในระยะ 10 - 15 ปีข้างหน้าจะทำให้ขนาดของตลาดในประเทศขยายตัวช้าลงเงื่อนไขดังกล่าวเป็นความเสี่ยงสำหรับอนาคตของเศรษฐกิจไทยในระยะยาวหากประเทศไทยไม่เร่งปรับโครงสร้างเพื่อแก้ปัญหาจุดอ่อนและเสริมจุดแข็งให้สัมฤทธิ์ผล

ในด้านความมั่นคงของโลกก็กำลังก้าวเข้าสู่ช่วงเปลี่ยนผ่านที่สำคัญจากการปรับดุลอำนาจของสหรัฐฯ เพื่อพยายามคงบทบาทผู้นำโลกและเพื่อคานอิทธิพลและบทบาทของจีนและรัสเซียที่เพิ่มมากขึ้นในเอเชียและยุโรปนั้นน่าจะมีผลทำให้บรรยากาศด้านความมั่นคงของโลกในช่วงปี 2560 - 2579 มีลักษณะผสมผสานกันทั้งความร่วมมือและความขัดแย้งโดยขึ้นอยู่กับปัจจัยผลประโยชน์แห่งชาติทั้งในระดับทวิภาคีและพหุภาคีเป็นองค์ประกอบสำคัญในการกำหนดนโยบายของประเทศและกลุ่มประเทศสำหรับการเปลี่ยนแปลงด้านเทคโนโลยีอย่างรวดเร็วจะเป็นเงื่อนไขสำคัญสำหรับอนาคตของโลกและประเทศไทยเช่นกันโดยเฉพาะอย่างยิ่งเทคโนโลยีสมัยใหม่ที่เป็นอัจฉริยะจะกระทบการดำรงชีวิตของคนและทำให้เกิดธุรกิจรูปแบบใหม่รวมทั้งเกิดการเชื่อมต่อและการบรรจบกันของเทคโนโลยีก้าวหน้าอุตสาหกรรมและผลิตภัณฑ์ซึ่งประเทศไทยจะต้องลงทุนด้านทรัพยากรมนุษย์และการวิจัยให้สามารถพัฒนาเทคโนโลยี

สมัยใหม่ได้เร่งโอนไขการผลิตและการบริโภคที่เป็นมิตรกับสิ่งแวดล้อมก็จะเป็นเกณฑ์มาตรฐานที่กดดันให้ประเทศไทยต้องปรับเปลี่ยนไปสู่สังคมสีเขียวโดยการพัฒนาและนาเทคโนโลยีสีเขียวมาใช้ก็จะมีส่วนสำคัญและช่วยแก้ปัญหาการลดลงของทรัพยากรต่างๆรวมทั้งน้ำมันซึ่งแม้ราคาจะลดลงแต่มีผลกระทบต่อสภาพแวดล้อมจึงต้องผลักดันให้มุ่งสู่การผลิตพลังงานทดแทนในรูปแบบต่างๆรวมทั้งพืชพลังงานที่อาจจะส่งผลกระทบต่อความมั่นคงทางอาหารของโลก

นอกจากนั้นยังมีข้อจำกัดและความเสี่ยงสำคัญจากการเข้าสู่สังคมสูงวัยของโลกและภาวะภูมิอากาศเปลี่ยนแปลงผันผวนและภาวะโลกร้อนทั้งนี้โครงสร้างประชากรโลกที่เข้าสู่สังคมสูงวัยแม้จะส่งผลให้เกิดโอกาสทางธุรกิจใหม่ๆแต่มีความเสี่ยงให้เกิดการแย่งชิงแรงงานและเงินทุนรวมทั้งมีแรงกดดันต่อการใช้จ่ายงบประมาณด้านสวัสดิการและสาธารณสุขเพิ่มขึ้นในหลายๆประเทศกลายเป็นความเสี่ยงด้านการคลังที่สำคัญสำหรับภาวะโลกร้อนและการเปลี่ยนแปลงสภาพภูมิอากาศที่ผันผวน

ก่อให้เกิดภัยธรรมชาติที่ทวีความรุนแรงมากขึ้นนั้นกดดันให้ต้องมีการปรับเปลี่ยนรูปแบบการดำเนินธุรกิจการดำรงชีวิตการผลิตและการบริโภคที่เป็นมิตรต่อสิ่งแวดล้อมมากขึ้นในขณะที่ความพยายามในการกระจายความเจริญและการพัฒนาให้มีความทั่วถึงมากขึ้นประกอบกับจำนวนประชากรที่เพิ่มขึ้นจะส่งผลให้ความเป็นเมืองเติบโตอย่างต่อเนื่องตามมาด้วยการมีข้อกำหนดของรูปแบบและกฎเกณฑ์ที่เกี่ยวข้องกับลักษณะการใช้พื้นที่และความเป็นมิตรต่อสิ่งแวดล้อมภายใต้เงื่อนไขการเปลี่ยนแปลงดังกล่าวการยึดถือหลักการบริหารจัดการที่ดีทั้งในภาครัฐและภาคธุรกิจเอกชนการใช้ระบอบประชาธิปไตยและการปฏิบัติให้เป็นไปตามสิทธิมนุษยชนจะเข้มข้นมากขึ้น

สำหรับสถานการณ์และสภาพแวดล้อมภายในประเทศไทยนั้นผลของการพัฒนาตั้งแต่อดีตถึงปัจจุบันทำให้ประเทศไทยมีระดับการพัฒนาที่สูงขึ้นตามลำดับโดยถูกจัดอยู่ในกลุ่มประเทศระดับรายได้ปานกลางมาตั้งแต่ปี 2531 และได้ขยับสูงขึ้นมาอยู่ในกลุ่มบนของกลุ่มประเทศระดับรายได้ปานกลางตั้งแต่ปี 2553 และล่าสุดในปี 2557 รายได้ประชาชาติต่อหัวเพิ่มขึ้นเป็น 57,392 ดอลลาร์สหรัฐ. ต่อปีฐานการผลิตและบริการหลากหลายขั้นฐานการส่งออกสินค้าอุตสาหกรรมใหญ่ขึ้นมากหลายสาขาการผลิตและบริการสามารถแข่งขันและมีส่วนแบ่งในตลาดโลกสูงขึ้นและสร้างรายได้เงินตราต่างประเทศในระดับสูงอาทิกลุ่มยานยนต์อิเล็กทรอนิกส์และเครื่องใช้ไฟฟ้าอุตสาหกรรมอาหารสินค้าเกษตรการท่องเที่ยวและบริการด้านสุขภาพฐานเศรษฐกิจที่ใหญ่ขึ้นส่งผลให้การจ้างงานเพิ่มขึ้นเป็น ๓๘.๑ ล้านคนจากประชากรวัยแรงงาน 38.6 ล้านคนอัตราการว่างงานเฉลี่ยไม่ถึงร้อยละ 1 ปัญหาความยากจนจึงลดลงตามลำดับจากร้อยละ 20 ในปี 2550 เป็นร้อยละ 10.9 ในปี 2556 คุณภาพชีวิตดีขึ้นในทุกๆระดับโอกาสการได้รับการศึกษาบริการสาธารณสุขบริการสาธารณะและโครงสร้างพื้นฐานต่างๆและการคุ้มครองทางสังคม อื่นๆรวมถึงการเข้าถึงทรัพยากรต่างๆมีความครอบคลุมและมีคุณภาพดีขึ้นตามลำดับในขณะเดียวกันประเทศไทยก็มีความเป็นสากลมากขึ้นความร่วมมือระหว่างประเทศไทยกับนานาชาติทั้งในรูปของทวิภาคีและพหุภาคีเพื่อเป็นกลไกและช่องทางในการสนับสนุนการพัฒนาเศรษฐกิจสังคมและการเมืองของประเทศก็มีความก้าวหน้าไปมากรวมทั้งกรอบความร่วมมือที่ช่วยทำให้ประเทศไทยสามารถยกระดับมาตรฐานต่างๆไปสู่ระดับสากลก็มีความคืบหน้ามากขึ้น

นอกจากนั้นประสบการณ์ในช่วงวิกฤตเศรษฐกิจและการเงินในปี 2540 - 2541 ได้ส่งผลให้ภาครัฐและภาคเอกชนปรับตัวในการบริหารความเสี่ยงและสร้างภูมิคุ้มกันให้ดีขึ้นตามแนวคิดการบริหารจัดการที่ดีอันได้แก่การดำเนินการที่มีประสิทธิภาพโปร่งใสรับผิตรีบชอบและตรวจสอบได้อย่างเป็นระบบดีขึ้นมีการกำกับดูแลวินัยทางการเงินการคลังที่กำหนดกรอบของความยั่งยืนทางการคลังเป็นแนวปฏิบัติที่ดีขึ้นและฐานะการคลังมีความมั่นคงมากขึ้นและฐานะเงินสำรองระหว่างประเทศอยู่ในระดับสูงมีการปรับปรุงในเรื่องกฎหมายกฎระเบียบต่างๆให้มีการดำเนินการอย่างเป็นระบบมากขึ้นมีการสร้างความเป็นธรรมให้กับกลุ่มต่างๆสามารถคุ้มครองผู้บริโภคและประชาชนจากการถูกเอาเปรียบได้ดีขึ้นช่วยสร้างบรรยากาศของการแข่งขันในตลาดและสนับสนุนให้การดำเนินธุรกิจในประเทศไทยมีความสะดวกคล่องตัวมากขึ้น

แต่ประเทศไทยก็ยังมีจุดอ่อนในเชิงโครงสร้างหลายด้านทั้งทางเศรษฐกิจสังคมและการเมืองจุดอ่อนสำคัญของประเทศไทยได้แก่โครงสร้างประชากรสูงอายุมากขึ้นตามลำดับแต่คุณภาพคนโดยเฉลี่ยยังต่ำและการออมไม่เพียงพอประเทศขาดแคลนแรงงานทั้งในกลุ่มทักษะฝีมือสูงและกลุ่มทักษะฝีมือระดับล่างผลิตภาพแรงงานโดยเฉลี่ยยังต่ำทั้งระบบเศรษฐกิจมีผลิตภาพการผลิตรวมต่อต่ออาศัยการเพิ่มปริมาณเป็นแรงขับเคลื่อนหลักขณะที่โครงสร้างเศรษฐกิจมีสัดส่วนภาคการค้าระหว่างประเทศต่อขนาดของเศรษฐกิจสูงกว่าเศรษฐกิจภายในประเทศมากจึงมีความอ่อนไหวและผันผวนตามปัจจัยภายนอกเป็นสำคัญฐานการผลิตเกษตรและบริการมีผลิตภาพการผลิตต่ำ โดยที่การใช้องค์ความรู้เทคโนโลยีและนวัตกรรมเพื่อการเพิ่มมูลค่ายังมีน้อยการลงทุนเพื่อการวิจัยและพัฒนาไม่เพียงพอการวิจัยที่ดำเนินการไปแล้วไม่ถูกนำมาใช้ให้เกิดประโยชน์เชิงเศรษฐกิจและสังคมได้อย่างคุ้มค่าการพัฒนาวัตกรรมการมีน้อยสำหรับการทำงานและการบริหารจัดการภาครัฐก็ยังขาดการ

บูรณาการจึงสิ้นเปลืองงบประมาณการดำเนินงานเพื่อพัฒนามักขาดความต่อเนื่องประสิทธิภาพต่ำขาดความโปร่งใสและขาดความรับผิดชอบขณะที่ปัญหาคอร์รัปชันมีเป็นวงกว้างการพัฒนาโครงสร้างพื้นฐานและระบบโลจิสติกส์รวมทั้งการบริหารจัดการน้ำยังไม่เป็นระบบโครงข่ายที่สมบูรณ์และล่าช้าการบังคับใช้กฎหมายยังขาดประสิทธิภาพและกฎระเบียบต่างๆล้าสมัยไม่ทันกับการเปลี่ยนแปลงคนไทยยังมีปัญหาด้านคุณธรรมจริยธรรมไม่เคารพสิทธิผู้อื่นและไม่ยึดผลประโยชน์ส่วนรวมเป็นสำคัญ

ขณะที่ความเหลื่อมล้ำและความแตกแยกในสังคมไทยยังเป็นปัญหาที่ท้าทายมากรวมทั้งปัญหาในด้านทรัพยากรธรรมชาติและสิ่งแวดล้อมที่เผชิญกับภาวะขยะล้นเมืองและสิ่งแวดล้อมเสื่อมโทรมลงในทุกด้าน

ทั้งนี้ปัจจัยและเงื่อนไขภายในประเทศที่จะส่งผลกระทบต่ออนาคตการพัฒนาประเทศไทยที่สำคัญได้แก่การเปลี่ยนแปลงโครงสร้างประชากรผู้สูงอายุอย่างสมบูรณ์ในระยะเวลา 20 ปีต่อจากนี้ไปจะมีนัยยะที่สำคัญยิ่งต่อการพัฒนาประเทศกำลังคนในวัยเด็กและวัยแรงงานจะลดลงผู้สูงอายุจะเพิ่มขึ้นอย่างรวดเร็วส่งผลต่อศักยภาพทางเศรษฐกิจของประเทศรูปแบบการใช้จ่ายการลงทุนและการออมตลอดจนค่าใช้จ่ายด้านสุขภาพความมั่นคงทางสังคมและคุณภาพชีวิตผู้สูงอายุขณะเดียวกันประเทศไทยก็เผชิญกับข้อจำกัดด้านทรัพยากรทั้งด้านแรงงานและทรัพยากรธรรมชาติที่มีนัยยะต่อต้นทุนการผลิตและสภาพแวดล้อมความเป็นอยู่ของประชาชนนอกจากนี้ปัญหาความเหลื่อมล้ำในมิติต่างๆก็มีนัยยะต่อการสร้างความสามัคคีสมานฉันท์ในสังคมข้อจำกัดต่อการยกระดับศักยภาพทุนมนุษย์ความจำเป็นในการลงทุนเพื่อยกระดับบริการทางสังคมและโครงสร้างพื้นฐานที่มีคุณภาพอย่างทั่วถึงและการปฏิรูปกฎระเบียบและกฎหมายที่ทำให้เกิดความเป็นธรรมและลดความเหลื่อมล้ำและที่สำคัญเงื่อนไขที่จะต้องปรับตัวคือการแก้ปัญหาความอ่อนแอของการบริหารราชการแผ่นดินที่ทำให้จำเป็นต้องเร่งปฏิรูประบบราชการและการเมืองเพื่อให้เกิดการบริหารราชการที่ดี

โครงสร้างที่เป็นจุดอ่อนและการบริหารจัดการที่ขาดประสิทธิภาพและความโปร่งใสดังกล่าวจะส่งผลให้ประเทศไทยยังต้องเผชิญกับแรงกดดันและความเสี่ยงมากขึ้นภายใต้สถานการณ์ที่กระแสโลกาภิวัตน์เข้มข้นขึ้นเป็นโลกไร้พรมแดนอย่างแท้จริงโดยที่การเคลื่อนย้ายของผู้คนสินค้าและบริการเงินทุนองค์ความรู้เทคโนโลยีข้อมูลและข่าวสารต่างๆเป็นไปอย่างเสรีส่งผลให้การแข่งขันในตลาดโลกรุนแรงขึ้นโดยที่ประเทศต่างๆเร่งผลักดันการเพิ่มผลิตภาพและการพัฒนานวัตกรรมเพื่อการแข่งขันขณะเดียวกันความเสี่ยงและข้อจำกัดที่เกิดจากสภาพภูมิอากาศผันผวนรุนแรงต่อการดำเนินธุรกิจและการดำเนินชีวิตของผู้คนก็เพิ่มขึ้นกฎเกณฑ์และกฎระเบียบของสังคมโลกจึงมีความเข้มงวดมากขึ้นทั้งในเรื่องการปลดปล่อยมลพิษสิทธิมนุษยชนและกฎระเบียบทางการเงินเป็นต้นเงื่อนไขต่างๆดังกล่าวจะเป็นแรงกดดันให้ประเทศไทยต้องปรับตัวและมีการบริหารความเสี่ยงอย่างชาญฉลาดมากขึ้นโดยที่การปรับตัวจะต้องหยั่งรากลึกถึงไปถึงการเปลี่ยนแปลงในเชิงโครงสร้างเพื่อแก้จุดอ่อนและควบคู่ไปกับการสร้างกลไกเชิงรุกให้จุดแข็งของประเทศ

เป็นประโยชน์สูงสุดแก่ประชาชนส่วนใหญ่ของประเทศซึ่งหากไม่สามารถแก้ปัญหาและปฏิรูปให้สัมฤทธิ์ผลได้ในระยะ 4 - 5 ปีต่อจากนี้ไปประเทศไทยจะสูญเสียความสามารถในการแข่งขันรายได้เฉลี่ยของประชาชนจะไม่สามารถยกระดับให้ดีขึ้นได้คุณภาพคนโดยเฉลี่ยจะยังต่ำและปัญหาความเหลื่อมล้ำจะรุนแรงขึ้นรวมทั้งทรัพยากรจะร่อยหรอเสื่อมโทรมลงไปอีกและในที่สุดการพัฒนาประเทศจะไม่สามารถยั่งยืนไปได้ในระยะยาว

ทั้งนี้เงื่อนไขในปัจจุบันและแนวโน้มการเปลี่ยนแปลงในอนาคตในทุกมิติจะส่งผลกระทบต่ออนาคตการพัฒนาประเทศไทยอย่างมากโดยเฉพาะอย่างยิ่งลักษณะในเชิงโครงสร้างทั้งทางเศรษฐกิจและสังคมภายในประเทศทั้งที่เป็นจุดแข็งและเป็นจุดอ่อนที่จะต้องเผชิญและผสมผสานกับปัจจัยภายนอกและก่อให้เกิดทั้งโอกาสและความเสี่ยงในหลากหลายมิติการที่ประเทศไทยจะสามารถแสวงหาโอกาสจากการพัฒนาของโลกและรับมือกับภัยคุกคามเหล่านี้ได้นั้นจำเป็นต้องมีการวิเคราะห์แนวโน้มการเปลี่ยนแปลงในอนาคตอย่างรอบด้านขณะเดียวกันต้องวิเคราะห์ศักยภาพภายในประเทศเพื่อเตรียมความพร้อมของประเทศต่อการเปลี่ยนแปลงเหล่านี้โดยที่ประเทศไทยต้องปฏิรูปและปรับเปลี่ยนอย่างเป็นระบบขนานใหญ่เพื่อให้โครงสร้างทางเศรษฐกิจและสังคมของประเทศเหมาะสมกับภูมิทัศน์ใหม่ของโลกยึดหยุ่นปรับตัวได้เร็วสามารถรับมือกับความเสี่ยงและภัยคุกคามแบบใหม่ได้และสามารถอาศัยโอกาสจากการเปลี่ยนแปลงบริบทโลกมาสร้างประโยชน์สุขให้กับคนในชาติได้ไม่ว่าจะเป็นการปรับโครงสร้างเศรษฐกิจและสังคมการลงทุนเพื่อพัฒนาโครงสร้างพื้นฐานการพัฒนาทรัพยากรมนุษย์การปรับเปลี่ยนค่านิยมและวัฒนธรรมการดำรงชีวิตการทำงานและการเรียนรู้ซึ่งจำเป็นอย่างยิ่งที่จะต้องอาศัยความร่วมมือจากทุกภาคส่วนในการดำเนินการร่วมกันอย่างเป็นเอกภาพมีการจัดลำดับความสำคัญและแบ่งหน้าที่รับผิดชอบอย่างชัดเจนของผู้ที่เกี่ยวข้องกับประเด็นปัญหานั้นๆ ซึ่งการดำเนินการดังกล่าวจะต้องกำหนดเป็นยุทธศาสตร์การพัฒนาประเทศในระยะยาวเพื่อกำหนดวิสัยทัศน์และเป้าหมายการพัฒนาประเทศและกรอบการทำงานของภาคส่วนต่างๆ เพื่อให้ขับเคลื่อนการพัฒนาประเทศไปสู่เป้าหมายที่กำหนดไว้

ดังนั้นจึงจำเป็นต้องกำหนดยุทธศาสตร์ที่เหมาะสมเพื่อแก้ไขจุดอ่อนและเสริมจุดแข็งให้เอื้อต่อการพัฒนาประเทศเพื่อให้บรรลุซึ่งเป้าหมายการสร้างและรักษาไว้ซึ่งผลประโยชน์แห่งชาติในการที่จะให้ประเทศไทยมีความมั่นคงในทุกด้านคนในชาติมีคุณภาพชีวิตที่ดีและมั่งคั่งและประเทศสามารถพัฒนาไปได้อย่างยั่งยืนทั้งนี้การวิเคราะห์ให้ได้ข้อสรุปเกี่ยวกับจุดแข็งจุดอ่อนโอกาสและข้อจำกัดรวมทั้งความเสี่ยงของประเทศจะนำไปสู่การกำหนดตำแหน่งเชิงยุทธศาสตร์และเป้าหมายของประเทศที่ชัดเจนและได้รับการยอมรับร่วมกันในสังคมไทยที่จะส่งผลให้เกิดการผนึกกำลังและระดมทรัพยากรอย่างมีประสิทธิภาพในการขับเคลื่อนการพัฒนาไปในทิศทางที่สอดคล้องกันการดำเนินการมีบูรณาการและเป็นเอกภาพภายใต้การมองภาพอนาคตของประเทศที่เป็นภาพเดียวกันอย่างไรก็ตามในช่วงที่ผ่านมาประเทศไทยมิได้มีการกำหนดวิสัยทัศน์ประเทศเป้าหมายและยุทธศาสตร์ของประเทศในระยะยาวการบริหารราชการแผ่นดินของฝ่ายบริหารจึงให้ความสำคัญกับนโยบายพรรคการเมืองหรือนโยบายของรัฐบาลซึ่งเมื่อมีการเปลี่ยนรัฐบาลก็ทำให้การดำเนินนโยบายขาดความต่อเนื่องถือเป็นการสูญเสียโอกาสและสิ้นเปลืองทรัพยากรของประเทศดังนั้นเพื่อเป็นการปฏิรูประบบการบริหารราชการแผ่นดินของประเทศไทยให้มีเป้าหมายการพัฒนาในระยะยาวและเพื่อเป็นการกำหนดให้ฝ่ายบริหารมีความรับผิดชอบที่จะต้องขับเคลื่อนประเทศไปสู่เป้าหมายที่เป็นที่ยอมรับร่วมกันและเป็นเอกภาพประเทศไทยจำเป็นต้องมี "ยุทธศาสตร์ชาติ" ซึ่งภายใต้ยุทธศาสตร์ชาติประเทศไทยต้องปฏิรูปและปรับเปลี่ยนอย่างเป็นระบบขนานใหญ่เพื่อให้โครงสร้างทางเศรษฐกิจและสังคมของประเทศเหมาะสมกับภูมิทัศน์ใหม่ของโลกยึดหยุ่นปรับตัวได้เร็วสามารถรับมือกับความเสี่ยงและภัยคุกคามแบบใหม่ได้และสามารถอาศัยโอกาสจากการเปลี่ยนแปลงบริบทโลกมาสร้างประโยชน์สุขให้กับคนในชาติได้จะต้องมีการกำหนดวิสัยทัศน์เป้าหมายของประเทศและทิศทางในการขับเคลื่อนประเทศให้สอดคล้องกับประเด็นการเปลี่ยนแปลงและความท้าทายต่างๆ ของบริบทโลกและบริบทการพัฒนาภายในประเทศ

การกำหนดให้มี “ยุทธศาสตร์ชาติ” เพื่อเป็นยุทธศาสตร์ในการพัฒนาประเทศในระยะยาวพร้อมกับการปฏิรูปและการพัฒนาระบบและกลไกการบริหารราชการแผ่นดินในการขับเคลื่อนยุทธศาสตร์ให้สามารถนำไปสู่การปฏิบัติอย่างจริงจังจะช่วยยกระดับคุณภาพของประเทศไทยในทุกภาคส่วนและนาพาประเทศไทยให้หลุดพ้นหรือบรรเทาความรุนแรงของสภาพปัญหาที่เกิดขึ้นในปัจจุบันทั้งปัญหาทางเศรษฐกิจปัญหาความเหลื่อมล้ำปัญหาการทุจริตคอร์รัปชันและปัญหาความขัดแย้งในสังคมรวมถึงสามารถรับมือกับภัยคุกคามและบริหารจัดการกับความเสี่ยงที่จะเกิดขึ้นในอนาคตและสามารถเปลี่ยนผ่านประเทศไทยไปพร้อมๆกับการเปลี่ยนแปลงภูมิทัศน์ใหม่ของโลกได้ซึ่งจะทำให้ประเทศไทยยังคงรักษาบทบาทสำคัญในเวทีโลกสามารถดำรงรักษาความเป็นชาติที่มีความมั่นคงทางเศรษฐกิจสังคมและวัฒนธรรมและคนไทยในประเทศมีความอยู่ดีมีสุขอย่างถ้วนหน้ากันสาระสำคัญของยุทธศาสตร์ชาติซึ่งคณะกรรมการจัดทำยุทธศาสตร์ชาติกำลังดำเนินการร่างอยู่ในขณะนี้นี้จะประกอบด้วยวิสัยทัศน์และเป้าหมายของชาติที่คนไทยทุกคนต้องการบรรลุร่วมกันรวมทั้งนโยบายแห่งชาติและมาตรการเฉพาะซึ่งเป็นแนวทางทิศทางและวิธีการที่ทุกองค์กรและคนไทยทุกคนต้องมุ่งดำเนินการไปพร้อมกันอย่างประสานสอดคล้องเพื่อให้บรรลุซึ่งสิ่งที่คนไทยทุกคนต้องการคือประเทศไทยมั่นคงมั่งคั่งและยั่งยืนในทุกสาขาของกำลังอำนาจแห่งชาติอันได้แก่การเมืองภายในประเทศการเมืองต่างประเทศเศรษฐกิจสังคมจิตวิทยาการทหารวิทยาศาสตร์และเทคโนโลยีการพลังงานทรัพยากรธรรมชาติและสิ่งแวดล้อมและเทคโนโลยีสารสนเทศและการสื่อสาร

วิสัยทัศน์ “ประเทศไทยมีความมั่นคงมั่งคั่งยั่งยืนเป็นประเทศพัฒนาแล้ว ด้วยการพัฒนาตามหลักปรัชญาของเศรษฐกิจพอเพียง” หรือเป็นคติพจน์ประจำชาติว่า “มั่นคงมั่งคั่งยั่งยืน” ทั้งนี้วิสัยทัศน์ดังกล่าวจะต้องสนองตอบต่อผลประโยชน์แห่งชาติอันได้แก่การมีเอกราชอธิปไตยและบูรณภาพแห่งเขตอำนาจรัฐการดำรงอยู่อย่างมั่นคงยั่งยืนของสถาบันหลักของชาติการดำรงอยู่อย่างมั่นคงของชาติและประชาชนจากภัยคุกคามทุกรูปแบบการอยู่ร่วมกันในชาติอย่างสันติสุขเป็นปึกแผ่นมีความมั่นคงทางสังคมท่ามกลางพหุสังคมและการมีเกียรติและศักดิ์ศรีของความเป็นมนุษย์ความเจริญเติบโตของชาติความเป็นธรรมและความอยู่ดีมีสุขของประชาชนความยั่งยืนของฐานทรัพยากรธรรมชาติสิ่งแวดล้อมความมั่นคงทางพลังงานและอาหารความสามารถในการรักษาผลประโยชน์ของชาติภายใต้การเปลี่ยนแปลงของภาวะแวดล้อมระหว่างประเทศและการอยู่ร่วมกันอย่างสันติประสานสอดคล้องกันด้านความมั่นคงในประชาคมอาเซียนและประชาคมโลกอย่างมีเกียรติและศักดิ์ศรีไม่เป็นภาระของโลกและสามารถเกื้อกูลประเทศที่มีศักยภาพทางเศรษฐกิจที่ด้อยกว่า

## อนาคตประเทศไทย ปี ๒๕๗๙ : ร่วมมือกันขับเคลื่อนประเทศให้ก้าวไปสู่.....

**เศรษฐกิจและสังคมไทยมีการพัฒนาอย่างมั่นคงและยั่งยืน** โดยสถาบันหลักของชาติดำรงอยู่อย่างมั่นคงเป็นจุดยึดเหนี่ยวของสังคม มีความสามัคคีของคนในชาติ มีความสงบและอยู่ร่วมกันอย่างสันติสุขในทุกพื้นที่ และมีระดับรายได้ในกลุ่มประเทศรายได้สูง มีความเป็นธรรมในสังคมและความเหลื่อมล้ำลดลงในทุกมิติ ประเทศไทยมีบทบาทสำคัญในภูมิภาคและโลก

**ระบบเศรษฐกิจมีความเป็นชาติการค้าบนฐานการขยายตัวของการค้าส่งค้าปลีกและเศรษฐกิจดิจิทัลที่เข้มข้นขึ้น** มีการเติบโตอย่างมีคุณภาพ กระจายฐานการผลิตและบริการไปในพื้นที่ต่างๆ อย่างทั่วถึง มีเสถียรภาพ แข่งขันบนฐานการพัฒนานวัตกรรม และมีฐานการผลิตบริการ และลงทุนที่เชื่อมโยงในอาเซียน เพื่อให้ประเทศไทยเข้าสู่การมีรายได้สูงภายในปี ๒๕๗๙ และเข้าสู่การเป็นประเทศพัฒนาแล้ว โดย

- **ภาคเกษตร** เป็นฐานการผลิต bio-cases ที่สำคัญ เป็นฐานการผลิตอาหารที่มั่นคงและปลอดภัย และเป็นฐานการผลิตที่มีผลิตภาพการผลิตสูง มีระบบบริหารจัดการที่ดีต้นประม
- **ภาคอุตสาหกรรม** ฐานอุตสาหกรรมเดิมมีศักยภาพสูงขึ้น มีอุตสาหกรรมอนาคตที่ได้รับการพัฒนาให้เป็นฐานรายได้ใหม่ โดยมุ่งสู่การเป็นศูนย์กลางการผลิต การค้า และการลงทุนในอนุภูมิภาคและภูมิภาคอาเซียน เช่น ศูนย์การผลิตรถยนต์และชิ้นส่วนและศูนย์ทดสอบและวิจัยพัฒนาระบบและชิ้นส่วนของเอเชีย ศูนย์กลางการผลิตพลังงานนิวเคลียร์ของภูมิภาคอาเซียน ศูนย์กลางการผลิตอุตสาหกรรมดิจิทัล เป็นต้น
- **ภาคบริการ** ธุรกิจบริการเดิมได้รับการพัฒนาระดับคุณภาพและศักยภาพให้สูงขึ้น เช่น การขนส่ง ทั้งทางบก ทางอากาศ และทางทะเล และส่งเสริมธุรกิจบริการอนาคตให้เป็นฐานรายได้ใหม่ โดยมุ่งสู่การเป็นศูนย์กลางการลงทุนและการให้บริการของภูมิภาคอาเซียน เช่น ศูนย์กลางการ

**คนไทยในอนาคต** มีศักยภาพในการร่วมกันพัฒนาประเทศ สามารถปรับตัวรองรับบริบทการพัฒนาในอนาคต มีความพร้อมทั้งทาง ใจ สติปัญญา มีทักษะในการวิเคราะห์อย่างมีเหตุผล มีการเรียนรู้ตลอดชีวิต มีภูมิคุ้มกันต่อการเปลี่ยนแปลง มีจิตสำนึกวัฒนธรรมที่ดีงาม รับผิดชอบต่อสังคมไทย และมีความรับผิดชอบ เป็นรากฐานที่มั่นคงของชุมชนสังคม รักษาดี และสถาปนาระบบหากพิริย

**สังคมไทยเป็นสังคมที่เป็นธรรม มีความเหลื่อมล้ำน้อย** อัตราความยากจนต่ำ มีการกระจายโอกาสการเข้าถึงทรัพยากรการสร้างฐานอาชีพ บริการทางสังคมที่มีคุณภาพ และกระบวนการยุติธรรมอย่างทั่วถึง ไม่คอร์รัปชัน โดยที่ประชาชนทุกช่วงวัยมีคุณภาพชีวิตที่ดี ครอบคลุมอยู่ดีมีสุข

**เศรษฐกิจและสังคมพัฒนาอย่างเป็นมิตรกับสิ่งแวดล้อม** เป็นประเทศที่มีระบบเศรษฐกิจสีเขียว ระดับการปล่อยก๊าซเรือนกระจกสุทธิเป็นศูนย์



## วิสัยทัศน์ : “ประเทศไทยมีความมั่นคง มั่งคั่ง ยั่งยืน เป็นประเทศพัฒนาแล้ว ด้วยการพัฒนาตามปรัชญาของเศรษฐกิจพอเพียง”



### ความมั่นคง

- **การมีความมั่นคงปลอดภัย** จากภัยและการเปลี่ยนแปลงทั้งภายในประเทศและภายนอกประเทศในทุกระดับ ทั้งระดับประเทศ สังคม ชุมชน ครัวเรือน และปัจเจกบุคคล และ**มีความมั่นคงในทุกมิติ** ทั้งมิติเศรษฐกิจ สังคม สิ่งแวดล้อม และการเมือง
- **ประเทศ มีความมั่นคงในสภาพและสภาพแวดล้อม** มีธรรมาภิบาลที่ดี ศาสนา พหุนิยมทางวัฒนธรรม เป็นศูนย์กลางและมีที่ยึดเหนี่ยวจิตใจของประชาชน ระบบการเมืองที่มีคณาภิบาลเข้าไปสู่การบริหารประเทศที่ค้ำประกันและไม่มีมิชฌานพหุวัฒนธรรมสากล
- **สังคม** มีความโปร่งใสและความสามัคคี สามารถเผชิญกำลังเพื่อพัฒนาประเทศ ชุมชน มีความเข้มแข็ง คสมเศรษฐกิจ มีความมั่งคั่ง
- **ประชาชน** มีความมั่นคงในชีวิต มีงานและรายได้ที่มั่นคงเพิ่มขึ้น มีการดำรงชีวิตที่ดีอยู่ดีและมีความสุขอย่างยั่งยืน
- **ฐานทรัพยากรและสิ่งแวดล้อม** มีความมั่นคงของอาหารพลังงาน และน้ำ



### ความมั่งคั่ง

- **ประเทศไทยมีการขยายตัวของเศรษฐกิจ** อย่างต่อเนื่อง กระตุ้นเป็นประเทศในกลุ่มประเทศรายได้สูงความเหลื่อมล้ำของการพัฒนาลดลง ประชากรได้รับผลประโยชน์จากการพัฒนาอย่างเท่าเทียมมากขึ้น
- **เศรษฐกิจมีความสามารถในการแข่งขันสูง** สามารถสร้างรายได้ทั้งจากภายในและภายนอกประเทศ สร้างฐานเศรษฐกิจ และสังคมแห่งอนาคต และเป็นจุดสำคัญของการเชื่อมโยงในภูมิภาคเพื่อการคมนาคมขนส่ง การผลิต การค้า การลงทุน และการทำธุรกิจ มีบทบาทสำคัญในระดับภูมิภาคและระดับโลก เกิดสายสัมพันธ์ทางเศรษฐกิจและการค้าอย่างมีพลัง
- **ความสมบูรณ์ในทุน** ที่จะสามารถสร้างการพัฒนาต่อเนื่อง ได้แก่ ทุนมนุษย์ ทุนทางปัญญา ทุนทางการเงิน ทุนที่เป็นเครื่องมือเครื่องจักร ทุนทางสังคม และทุนหรือกิจกรรมทางวัฒนธรรมและสิ่งแวดล้อม



### ความยั่งยืน

- **การพัฒนาที่สามารถสร้างความเจริญ** รายได้ และคุณภาพชีวิตของประชาชนไปให้ถึงในอย่างต่อเนื่อง ซึ่งเป็นการเจริญเติบโตของเศรษฐกิจที่มีใช้ทรัพยากรธรรมชาติไปตลอดที่ไม่สามารถหาทดแทนสิ่งแวดล้อมจนเกินความสามารถในการรองรับและเยียวยาของระบบนิเวศน์
- **การผลิตและการบริโภคเป็นมิตรกับสิ่งแวดล้อม** และสอดคล้องกับภาวะเจ็บป่วยของประชาคมโลกซึ่ง เป็นที่ยอมรับร่วมกัน ความอุดมสมบูรณ์ของทรัพยากรธรรมชาติและสิ่งแวดล้อมมีความปลอดภัย คนมีความรับผิดชอบต่อสังคม มีความเอื้ออาทร เอื้อต่อเพื่อผลประโยชน์ส่วนรวม
- **มุ่งประโยชน์ส่วนรวมอย่างยั่งยืน** ไม่ความสำคัญกับการมีส่วนร่วมของประชาชนทุกภาคส่วน เพื่อการพัฒนาในทุกระดับอย่างสมดุล มีเสถียรภาพ และยั่งยืน
- **ประชาชนทุกภาคส่วน** ในสังคมยึดถือและปฏิบัติตามปรัชญาของเศรษฐกิจพอเพียง

## ยุทธศาสตร์ชาติ

ในการที่จะบรรลุวิสัยทัศน์และทำให้ประเทศไทยพัฒนาไปสู่อนาคตที่พึงประสงค์นั้นจำเป็นต้องมีการวางแผนและกำหนดยุทธศาสตร์การพัฒนาในระยะยาวและกำหนดแนวทางการพัฒนาของทุกภาคส่วนให้ขับเคลื่อนไปในทิศทางเดียวกันดังนั้นก็จำเป็นต้องกำหนดยุทธศาสตร์ชาติในระยะยาวเพื่อถ่ายทอดแนวทางการพัฒนาสู่การปฏิบัติในแต่ละช่วงเวลาอย่างต่อเนื่องและมีการบูรณาการและสร้างความเข้าใจถึงอนาคตของประเทศไทยร่วมกัน และเกิดการรวมพลังของทุกภาคส่วนในสังคมทั้งประชาชนเอกชนประชาสังคมในการขับเคลื่อนการพัฒนาเพื่อการสร้างและรักษาไว้ซึ่งผลประโยชน์แห่งชาติและบรรลุวิสัยทัศน์ “ประเทศไทยมีความมั่นคง มั่งคั่ง ยั่งยืน เป็นประเทศพัฒนาแล้วด้วยการพัฒนาตามหลักปรัชญาของเศรษฐกิจพอเพียง” หรือคติพจน์ประจำชาติ “มั่นคง มั่งคั่ง ยั่งยืน” เพื่อให้ประเทศไทยมีความสามารถในการแข่งขันมีรายได้ดีสูงอยู่ในกลุ่มประเทศพัฒนาแล้วคนไทยมีความสุขอยู่ดีกินดีสังคมมีความมั่นคงเสมอภาคและเป็นธรรมซึ่งยุทธศาสตร์ชาติที่จะใช้เป็นกรอบแนวทางการพัฒนาในระยะ 20 ปีต่อจากนี้ไปจะประกอบด้วยยุทธศาสตร์ได้แก่

- (1) ยุทธศาสตร์ด้านความมั่นคง
- (2) ยุทธศาสตร์ด้านการสร้างความสามารถในการแข่งขัน



- (3) ยุทธศาสตร์การพัฒนาและเสริมสร้างศักยภาพคน
- (4) ยุทธศาสตร์ด้านการสร้างโอกาสความเสมอภาคและเท่าเทียมกันทางสังคม
- (5) ยุทธศาสตร์ด้านการสร้างการเติบโตบนคุณภาพชีวิตที่เป็นมิตรกับสิ่งแวดล้อมและ
- (6) ยุทธศาสตร์ด้านการปรับสมดุลและพัฒนาระบบการบริหารจัดการภาครัฐ

โดยมีสาระสำคัญของแต่ละยุทธศาสตร์สรุปได้ดังนี้

### 1. ยุทธศาสตร์ด้านความมั่นคง

- (1) การเสริมสร้างความมั่นคงของสถาบันหลักและการปกครองระบอบประชาธิปไตยอันมีพระมหากษัตริย์ทรงเป็นประมุข
- (2) การปฏิรูปกลไกการบริหารประเทศและพัฒนาความมั่นคงทางการเมืองขจัดคอร์รัปชันสร้างความเชื่อมั่นในกระบวนการยุติธรรม
- (3) การรักษาความมั่นคงภายในและความสงบเรียบร้อยภายในตลอดจนการบริหารจัดการความมั่นคงชายแดนและชายฝั่งทะเล
- (4) การพัฒนาระบบกลไกมาตรการและความร่วมมือระหว่างประเทศทุกระดับและรักษาคุณภาพความสัมพันธ์กับประเทศมหาอำนาจเพื่อป้องกันและแก้ไขปัญหาความมั่นคงรูปแบบใหม่
- (5) การพัฒนาเสริมสร้างศักยภาพการผนึกกำลังป้องกันประเทศการรักษาความสงบเรียบร้อยภายในประเทศสร้างความร่วมมือกับประเทศเพื่อนบ้านและมิตรประเทศ
- (6) การพัฒนาระบบการเตรียมพร้อมแห่งชาติและระบบบริหารจัดการภัยพิบัติรักษาความมั่นคงของฐานทรัพยากรธรรมชาติ สิ่งแวดล้อม
- (7) การปรับกระบวนการทำงานของกลไกที่เกี่ยวข้องจากแนวตั้งสู่แนวระนาบมากขึ้น

### 2. ยุทธศาสตร์ด้านการสร้างความสามารถในการแข่งขัน

- (1) การพัฒนาสมรรถนะทางเศรษฐกิจ
- (2) การพัฒนาภาคการผลิตและบริการ
  - ภาคเกษตรโดยเสริมสร้างฐานการผลิตให้เข้มแข็งและยั่งยืนเพิ่มขีดความสามารถในการแข่งขันของภาคเกษตรส่งเสริมเกษตรกรรายย่อยให้ปรับไปสู่การทำกรเกษตรยั่งยืนที่เป็นมิตรกับสิ่งแวดล้อมและรวมกลุ่มเกษตรกรในการพัฒนาอาชีพที่เข้มแข็งและการพัฒนาสินค้าเกษตรที่มีศักยภาพและอาหารคุณภาพสะอาดและปลอดภัย
  - ภาคอุตสาหกรรมโดยพัฒนาอุตสาหกรรมศักยภาพยกระดับการพัฒนาอุตสาหกรรมปัจจุบันที่มีศักยภาพสูงและพัฒนาอุตสาหกรรมอนาคตที่มีศักยภาพโดยใช้ดิจิทัลและการค้ามาเพิ่มมูลค่าและยกระดับห่วงโซ่มูลค่าในระดับสูงขึ้น
  - ภาคบริการโดยขยายฐานการบริการให้มีความหลากหลายมีความเป็นเลิศและเป็นมิตรต่อสิ่งแวดล้อมโดยการยกระดับบริการที่เป็นฐานรายได้เดิมเช่นการท่องเที่ยวและพัฒนาให้ประเทศไทยเป็นศูนย์กลางการให้บริการสุขภาพธุรกิจบริการด้านการเงินและธุรกิจบริการที่มีศักยภาพอื่น ๆ เป็นต้น
- (3) การพัฒนาผู้ประกอบการและเศรษฐกิจชุมชนพัฒนาทักษะผู้ประกอบการยกระดับผลิตภาพแรงงานและพัฒนาวิสาหกิจขนาดกลางและขนาดย่อม (SMEs) สู่สากลและพัฒนาวิสาหกิจชุมชนและสถาบันเกษตรกร
- (4) การพัฒนาพื้นที่เศรษฐกิจพิเศษและเมืองพัฒนาเขตเศรษฐกิจพิเศษชายแดนและพัฒนาระบบเมืองศูนย์กลางความเจริญจัดระบบผังเมืองที่มีประสิทธิภาพและมีส่วนร่วมมีการจัดการสิ่งแวดล้อมเมืองและโครงสร้างพื้นฐานทางสังคมและเศรษฐกิจที่สอดคล้องกับศักยภาพ
- (5) การลงทุนพัฒนาโครงสร้างพื้นฐานในด้านการขนส่งด้านพลังงานระบบเทคโนโลยีสารสนเทศและการสื่อสารและการวิจัยและพัฒนา

(6) การเชื่อมโยงกับภูมิภาคและเศรษฐกิจโลกสร้างความเป็นหุ้นส่วนการพัฒนาที่นานาประเทศส่งเสริมความร่วมมือกับนานาชาติในการสร้างความมั่นคงด้านต่างๆเพิ่มบทบาทของไทยในองค์กรระหว่างประเทศรวมถึงสร้างองค์ความรู้ด้านการต่างประเทศ

### 3. ยุทธศาสตร์การพัฒนาและเสริมสร้างศักยภาพคน

- (1) การพัฒนาศักยภาพคนตลอดช่วงชีวิตให้สนับสนุนการเจริญเติบโตของประเทศ
- (2) การยกระดับคุณภาพการศึกษาและการเรียนรู้ให้มีคุณภาพเท่าเทียมและทั่วถึง
- (3) การปลูกฝังระเบียบวินัยคุณธรรมจริยธรรมค่านิยมที่พึงประสงค์
- (4) การสร้างเสริมให้คนมีสุขภาพที่ดี
- (5) การสร้างความอยู่ดีมีสุขของครอบครัวไทยเสริมสร้างบทบาทของสถาบันครอบครัวในการบ่มเพาะจิตใจ

ให้เข้มแข็ง

### 4. ยุทธศาสตร์ด้านการสร้างโอกาสความเสมอภาคและเท่าเทียมกันทางสังคม

- (1) การสร้างความมั่นคงและการลดความเหลื่อมล้ำทางด้านเศรษฐกิจและสังคม
- (2) การพัฒนาระบบบริการและระบบบริหารจัดการสุขภาพ
- (3) การสร้างสภาพแวดล้อมและนวัตกรรมที่เอื้อต่อการดำรงชีวิตในสังคมสูงวัย
- (4) การสร้างความเข้มแข็งของสถาบันทางสังคมทุนทางวัฒนธรรมและความเข้มแข็งของชุมชน
- (5) การพัฒนาการสื่อสารมวลชนให้เป็นกลไกในการสนับสนุนการพัฒนา

### 5. ยุทธศาสตร์ด้านการสร้างการเติบโตบนคุณภาพชีวิตที่เป็นมิตรต่อสิ่งแวดล้อม

- (1) การจัดระบบอนุรักษ์ฟื้นฟูและป้องกันการทำลายทรัพยากรธรรมชาติ
- (2) การวางระบบบริหารจัดการน้ำให้มีประสิทธิภาพทั้ง๒๕ลุ่มน้ำเน้นการปรับระบบการบริหารจัดการ

อุทกภัยอย่างบูรณาการ

- (3) การพัฒนาและใช้พลังงานที่เป็นมิตรกับสิ่งแวดล้อม
- (4) การพัฒนาเมืองอุตสาหกรรมเชิงนิเวศและเมืองที่เป็นมิตรกับสิ่งแวดล้อม
- (5) การร่วมลดปัญหาโลกร้อนและปรับตัวให้พร้อมกับการเปลี่ยนแปลงสภาพภูมิอากาศ
- (6) การใช้เครื่องมือทางเศรษฐศาสตร์และนโยบายการคลังเพื่อสิ่งแวดล้อม

### 6. ยุทธศาสตร์ด้านการปรับสมดุลและพัฒนาระบบ

- (1) การปรับปรุงโครงสร้างบทบาทภารกิจของหน่วยงานภาครัฐให้มีขนาดที่เหมาะสม
- (2) การวางระบบบริหารราชการแบบบูรณาการ
- (3) การพัฒนาระบบบริหารจัดการกำลังคนและพัฒนาบุคลากรภาครัฐ
- (4) การต่อต้านการทุจริตและประพฤติมิชอบ
- (5) การปรับปรุงกฎหมายและระเบียบต่างๆให้ทันสมัยเป็นธรรมและเป็นสากล
- (6) การพัฒนาระบบการให้บริการประชาชนของหน่วยงานภาครัฐ
- (7) การปรับปรุงการบริหารจัดการรายได้และรายจ่ายของภาครัฐ

### กลไกการขับเคลื่อนกระบวนการพัฒนา

ยุทธศาสตร์ชาติจะเป็นแผนแม่บทหลักในการพัฒนาประเทศเพื่อให้ส่วนราชการและหน่วยงานต่างๆใช้เป็นแนวทางในการจัดทำแผนยุทธศาสตร์การพัฒนาประเทศในด้านต่างๆที่แผนพัฒนาเศรษฐกิจและสังคมแห่งชาติแผนเฉพาะด้านต่างๆเช่นด้านความมั่นคงเศรษฐกิจการศึกษาศิลปวัฒนธรรมฯแผนปฏิบัติการในระดับกระทรวงและในระดับพื้นที่ให้มีความสอดคล้องกันตามห้วงเวลานอกจากนี้ยุทธศาสตร์ชาติจะใช้เป็นกรอบในการจัดสรรงบประมาณและทรัพยากรอื่นๆของประเทศเพื่อขับเคลื่อนการพัฒนาอย่างมีเอกภาพให้บรรลุเป้าหมายโดยจะต้องอาศัยการ

ประสานความร่วมมือจากหลายภาคส่วนภายใต้ระบบประชารัฐคือความร่วมมือของภาครัฐภาคเอกชนภาคประชาชน และประชาสังคมทั้งนี้รัฐธรรมนูญแห่งราชอาณาจักรไทยจะได้มีการกำหนดเกี่ยวกับบทบาทของยุทธศาสตร์ชาติและแนวทางในการนำยุทธศาสตร์ชาติไปสู่การปฏิบัติเพื่อที่ส่วนราชการและหน่วยงานต่างๆจะสามารถขับเคลื่อนการพัฒนาได้อย่างต่อเนื่องและบูรณาการ

### **ปัจจัยความสำเร็จของยุทธศาสตร์ชาติ**

**1. สาระของยุทธศาสตร์ชาติ** กำหนดวิสัยทัศน์ระยะยาวที่ชัดเจนมีการกำหนดเป้าหมายและภาพในอนาคตของประเทศที่ชัดเจนและเป็นที่ยอมรับและยอมรับเป็นเจ้าของร่วมกันสามารถถ่ายทอดเป้าหมายของยุทธศาสตร์ชาติสู่เป้าหมายเฉพาะด้านต่างๆตามระยะเวลาเป็นช่วงๆของหน่วยงานปฏิบัติได้และมีการกำหนดตัวชี้วัดที่สามารถวัดผลสัมฤทธิ์ได้

**2. ระบบและกฎหมาย** มีกฎหมายรองรับมีกลไกเชื่อมโยงกับแผนพัฒนาเศรษฐกิจและสังคมแห่งชาติและแผนในระดับต่างๆเพื่อให้ส่วนราชการนำยุทธศาสตร์ชาติไปปฏิบัติรวมทั้งกรอบกฎหมายด้านการจัดสรรงบประมาณให้สามารถระดมทรัพยากรเพื่อผลักดันขับเคลื่อนการดำเนินการตามยุทธศาสตร์ชาติอย่างมีบูรณาการและกรอบกฎหมายที่จะกำหนดให้การดำเนินการตามยุทธศาสตร์ชาติมีความต่อเนื่องรวมทั้งมีระบบการติดตามและประเมินผลอย่างเป็นระบบในทุกระดับ

**3. กลไกสู่การปฏิบัติ** มีกลไกที่สอดรับ/สอดคล้องตั้งแต่ระดับการ จัดทำยุทธศาสตร์การนำไปสู่การปฏิบัติและการติดตามประเมินผลรวมทั้งมีกลไกในการกำกับดูแลบริหารจัดการและการขับเคลื่อนยุทธศาสตร์ชาติสู่การปฏิบัติอย่างมีประสิทธิภาพและหน่วยงานปฏิบัติจะต้องมีความเข้าใจสามารถกำหนดแผนงานโครงการให้สอดคล้องกับเป้าหมายที่กำหนดไว้ในยุทธศาสตร์ชาติ

## **1.2 แผนพัฒนาเศรษฐกิจและสังคมแห่งชาติ ฉบับที่ 12**

ในการจัดทำแผนพัฒนาท้องถิ่นขององค์การปกครองส่วนท้องถิ่นนั้น จะต้องสอดคล้องกับแผนยุทธศาสตร์พัฒนาขององค์การปกครองส่วนท้องถิ่นในแต่ละเขตจังหวัด โดยแผนยุทธศาสตร์การพัฒนาจะต้องสอดคล้องกับแผนพัฒนาเศรษฐกิจและสังคมแห่งชาติ แต่ทั้งนี้แผนพัฒนาเศรษฐกิจและสังคมแห่งชาติ ฉบับที่ 11 (พ.ศ. 2555 - 2559) ได้สิ้นสุดลงและการจัดทำแผนพัฒนาเศรษฐกิจและสังคมแห่งชาติ ฉบับที่ 12 อยู่ระหว่างการดำเนินการและยังไม่ประกาศใช้ แต่ได้กำหนดทิศทางของแผนพัฒนาเศรษฐกิจและสังคมแห่งชาติฉบับที่ 12 เอาไว้แล้ว

ดังนั้น เพื่อให้การจัดทำแผนพัฒนาท้องถิ่น (พ.ศ. 2561 - 2565) ขององค์การบริหารส่วนตำบลภูซาง มีความสอดคล้องกับทิศทางแผนพัฒนาเศรษฐกิจและสังคมแห่งชาติ ฉบับที่ 12 องค์การบริหารส่วนตำบลภูซางจึงได้นำทิศทางของแผนพัฒนาเศรษฐกิจและสังคมแห่งชาติดังกล่าวมาประกอบในการจัดทำแผนพัฒนาท้องถิ่นที่ที่เหมาะสมกับสภาพการณ์ขององค์การบริหารส่วนตำบล ซึ่งทิศทางของแผนพัฒนาเศรษฐกิจและสังคมแห่งชาติฉบับที่ 12 มีรายละเอียดดังนี้

### **1.2.1 กรอบแนวคิดและหลักการ**

ในช่วงของแผนพัฒนาเศรษฐกิจและสังคมแห่งชาติฉบับที่ 12 (พ.ศ. 2560 - 2564) ประเทศไทยจะยังคงประสบภาวะแวดล้อมและบริบทของการเปลี่ยนแปลงต่างๆที่อาจก่อให้เกิดความเสี่ยงทั้งจากภายในและภายนอกประเทศ อาทิ กระแสการเปิดเศรษฐกิจเสรีความท้าทายของเทคโนโลยีใหม่ๆ การเข้าสู่สังคมผู้สูงอายุ การเกิดภัยธรรมชาติที่รุนแรง ประกอบกับสภาพการณ์ด้านต่างๆ ทั้งเศรษฐกิจสังคม ทรัพยากรธรรมชาติและสิ่งแวดล้อมของประเทศในปัจจุบันที่ยังคงประสบปัญหาในหลายด้าน เช่น ปัญหาผลิตภาพการผลิตความสามารถในการแข่งขันคุณภาพการศึกษา ความเหลื่อมล้ำทางสังคม เป็นต้น ทำให้การพัฒนาในช่วงแผนพัฒนาฯ ฉบับที่ 12 จึงจำเป็นต้องยึดกรอบแนวคิดและหลักการในการวางแผนที่สำคัญดังนี้

- (1) การน้อมนำและประยุกต์ใช้หลักปรัชญาของเศรษฐกิจพอเพียง
- (2) คนเป็นศูนย์กลางของการพัฒนาอย่างมีส่วนร่วม
- (3) การสนับสนุนและส่งเสริมแนวความคิดการปฏิรูปประเทศและ
- (4) การพัฒนาสู่ความมั่นคง มั่งคั่ง ยั่งยืน สังคมอยู่ร่วมกันอย่างมีความสุข

### 1.2.3 กรอบวิสัยทัศน์และเป้าหมาย แผนพัฒนาฉบับที่ 12

จากสถานะของประเทศและบริบทการเปลี่ยนแปลงต่างๆ ที่ประเทศกำลังประสบอยู่ทำให้การกำหนดวิสัยทัศน์แผนพัฒนาฉบับที่ 12 ยังคงมีความต่อเนื่องจากวิสัยทัศน์แผนพัฒนาฉบับที่ 11 และกรอบหลักการของการวางแผนที่น้อมนำและประยุกต์ใช้หลักปรัชญาของเศรษฐกิจพอเพียงยึดคนเป็นศูนย์กลางของการพัฒนาอย่างมีส่วนร่วม การพัฒนาที่ยึดหลักสมดุลยั่งยืนโดยวิสัยทัศน์ของการพัฒนาในแผนพัฒนาฉบับที่ 12 ต้องให้ความสำคัญกับการกำหนดทิศทางการพัฒนาที่มุ่งสู่การเปลี่ยนผ่านประเทศไทยจากประเทศที่มีรายได้ปานกลางไปสู่ประเทศที่มีรายได้สูง มีความมั่นคงและยั่งยืนสังคมอยู่ร่วมกันอย่างมีความสุขและนำไปสู่การบรรลุวิสัยทัศน์ระยะยาว “มั่นคง มั่งคั่ง ยั่งยืน” ของประเทศ

### 1.2.3 ยุทธศาสตร์แผนพัฒนาฉบับที่ 12

- ยุทธศาสตร์ที่ 1 การเสริมสร้างและพัฒนาศักยภาพทุนมนุษย์
- ยุทธศาสตร์ที่ 2 การสร้างความเป็นธรรมลดความเหลื่อมล้ำในสังคม
- ยุทธศาสตร์ที่ 3 การสร้างความเข้มแข็งทางเศรษฐกิจและแข่งขันได้อย่างยั่งยืน
- ยุทธศาสตร์ที่ 4 การเติบโตที่เป็นมิตรกับสิ่งแวดล้อมเพื่อพัฒนาอย่างยั่งยืน
- ยุทธศาสตร์ที่ 5 การเสริมสร้างความมั่นคงแห่งชาติเพื่อการพัฒนาประเทศสู่ความมั่นคงและยั่งยืน
- ยุทธศาสตร์ที่ 6 การบริหารจัดการในภาครัฐ การป้องกันการทุจริตประพฤติมิชอบและธรรมาภิบาล

ในสังคมไทย

- ยุทธศาสตร์ที่ 7 การพัฒนาโครงสร้างพื้นฐานและระบบโลจิสติกส์
- ยุทธศาสตร์ที่ 8 การพัฒนาวิทยาศาสตร์ เทคโนโลยี วิจัย และนวัตกรรม
- ยุทธศาสตร์ที่ 9 การพัฒนาภาค เมือง และพื้นที่เศรษฐกิจ
- ยุทธศาสตร์ที่ 10 ความร่วมมือระหว่างประเทศเพื่อการพัฒนา

## 1.3 แผนพัฒนากลุ่มจังหวัดภาคเหนือตอนบน 2 (เชียงราย - พะเยา - แพร่ - น่าน)

วิสัยทัศน์ : “ประตูการค้าสากล โดดเด่นวัฒนธรรมล้านนา สินค้าเกษตรปลอดภัย ประชาชนร่วมใจอนุรักษ์ทรัพยากรธรรมชาติ”

ยุทธศาสตร์ที่ 1 พัฒนาสภาพแวดล้อมในการพัฒนาการค้า การลงทุน และโลจิสติกส์เชื่อมอนุภาคลุ่มน้ำโขงและเตรียมพร้อมรับความรวมมือประชาคมอาเซียน

#### แนวทางการพัฒนา

1. เพิ่มขีดความสามารถในการแข่งขันโดยการกระตุ้นการลงทุนภายในจังหวัด วิจัย พัฒนาและจัดกิจกรรมส่งเสริมการค้า การลงทุนกับกลุ่มจังหวัดอื่นภายในประเทศและเพื่อนบ้าน
2. ส่งเสริมการค้า การลงทุน โดยพัฒนาและส่งเสริมผู้ประกอบการและพัฒนาธุรกิจ SMEs
3. พัฒนาระบบโลจิสติกส์ รองรับการเชื่อมโยง NSEC ตามกรอบความร่วมมือ GMS จัดตั้งศูนย์บริหารจัดการ Logistics และ Supply Chain ผลักดันด้านโครงสร้างพื้นฐานพัฒนาระบบฐานข้อมูลวิจัย พัฒนา ผลิตภัณฑ์ การค้าด้าน Logistics ทุกระดับและจัดการความร่วมมือระหว่างหน่วยงาน

**ยุทธศาสตร์ที่ 2 การสร้างความเข้มแข็งและเพิ่มประสิทธิภาพการผลิตการเกษตรและอุตสาหกรรม การเกษตรเพื่อเพิ่มมูลค่าสินค้าเกษตรปลอดภัยที่มีศักยภาพ**

**แนวทางการพัฒนา**

1. การเพิ่มผลิตภาพและคุณภาพการผลิตสินค้าเกษตรและอุตสาหกรรมเกษตร โดยเน้นความเป็นเอกลักษณ์ เฉพาะสิ่งที่มีศักยภาพทางการตลาด ลดต้นทุนการผลิตโดยใช้หลักการผลิตปริมาณมาก ปรับปรุงคุณภาพการผลิต เพื่อเพิ่มมูลค่า พัฒนากลุ่มธุรกิจและผู้ประกอบการอุตสาหกรรมเกษตร

2. ส่งเสริมและสนับสนุนการวิจัยและพัฒนาเทคโนโลยี การสร้างนวัตกรรมและมูลค่าเพิ่มให้กับผลิตภัณฑ์ และอุตสาหกรรมแปรรูปเกษตร

3. เสริมความเข้มแข็งต่อเกษตรกร องค์กรเกษตรและผู้ประกอบการอุตสาหกรรม โดยการสนับสนุน กระบวนการมีส่วนร่วมของชุมชน เครือข่ายการเรียนรู้ด้านเทคโนโลยีเกษตรในพื้นที่ และสร้างความเข้มแข็งของกลุ่ม ธุรกิจและผู้ประกอบการตามแนวทางปรัชญาเศรษฐกิจพอเพียง

4. ส่งเสริมการบริหารจัดการการตลาดสินค้าเกษตร โดยการเพิ่มขีดความสามารถในการแข่งขันทาง การตลาดแก่กลุ่มผู้ผลิตสินค้าเกษตร รวมทั้งสร้างช่องทางการจัดจำหน่ายเฉพาะกลุ่ม (Niche Product)

**ยุทธศาสตร์ที่ 3 พัฒนาและยกระดับการท่องเที่ยวเชิงนิเวศ ศิลปวัฒนธรรมและสุขภาพ เพื่อสร้างรายได้สู่ชุมชนและเชื่อมโยงห่วงโซ่มูลค่าเพิ่มการท่องเที่ยวของกลุ่มจังหวัดอย่างยั่งยืน**

**แนวทางการพัฒนา**

1. พัฒนาและส่งเสริมการท่องเที่ยวเชิงนิเวศประวัติศาสตร์ศิลปวัฒนธรรมและเชิงสุขภาพ โดยปรับปรุงแหล่ง ท่องเที่ยวเดิมพัฒนาแหล่งท่องเที่ยวใหม่ วิจัยและพัฒนาเชื่อมโยงแหล่งท่องเที่ยวต่อเนื่องจังหวัดในกลุ่ม และส่งเสริม ความร่วมมือในลักษณะโครงการท่องเที่ยวเกี่ยวกับประเทศกลุ่ม GMS

2. พัฒนามาตรฐานการบริหารและบุคลากรการท่องเที่ยว โดยให้ชุมชนมีส่วนร่วมตลอดจนพัฒนาการ ประชาสัมพันธ์และการตลาดการท่องเที่ยว

3. ส่งเสริมความพร้อมและพัฒนาศักยภาพแก่ประชาชนทุกวัย และชุมชนรวมทั้งพัฒนาบุคลากรและโอกาส ทางการศึกษา เพื่อเตรียมความพร้อมในการปรับตัวสู่การท่องเที่ยว หลังจากเข้าสู่ AEC

**ยุทธศาสตร์ที่ 4 ดำรงฐานทรัพยากรธรรมชาติที่อุดมสมบูรณ์การบริหารจัดการสิ่งแวดล้อมและพลังงาน โดยการมีส่วนร่วมของชุมชนสู่การเป็นกลุ่มจังหวัดสีเขียว**

**แนวทางการพัฒนา**

1. พัฒนาคุณค่าความหลากหลายทางชีวภาพและภูมิปัญญาท้องถิ่นโดยการจัดทำฐานข้อมูลความหลากหลาย ทางชีวภาพระดับท้องถิ่น เพื่อประโยชน์ในการศึกษาเรียนรู้และพัฒนานวัตกรรมทรัพยากรชีวภาพ

2. รักษาฐานทรัพยากรธรรมชาติและสมดุลของระบบนิเวศ โดยการแก้ปัญหาการบุกรุกทำลาย ทรัพยากรธรรมชาติ การปลูกป่า ปลูกหญ้าแฝก เพื่อฟื้นฟูพื้นที่ต้นน้ำและป่าชุมชน การจัดทำ Food Bank การจัดทำ ฝายต้นน้ำแบบผสมผสานและฝายกึ่งถาวร การป้องกันไฟป่ารวมทั้งการส่งเสริมอาชีพในชุมชนในพื้นที่ป่าตามแนวทาง เศรษฐกิจพอเพียง เพื่อลดรายจ่าย เพิ่มรายได้ ขยายโอกาสและความเป็นอยู่ที่ดียิ่ง

3. พัฒนาระบบการบริหารจัดการเพื่ออนุรักษ์และฟื้นฟูทรัพยากรธรรมชาติโดยใช้เทคโนโลยี GIS ในการ จัดทำฐานข้อมูลและนำไปใช้

4. สร้างภาคีในการปรับตัวรับมือจากสภาวะการเปลี่ยนแปลงสภาพภูมิอากาศและส่งเสริมชุมชนในการ จัดการทรัพยากรธรรมชาติและสิ่งแวดล้อม โดยการปลูกจิตสำนึกและสร้างเครือข่ายการมีส่วนร่วมทุกระดับ ตลอดจน การสร้างความรู้ ความเข้าใจและบูรณาการหน่วยงานที่เกี่ยวข้องในการบริหารจัดการภัยธรรมชาติและสาธารณภัย เพื่อลดความสูญเสียให้น้อยลง

## 1.4 แผนพัฒนาจังหวัดพะเยา

### วิสัยทัศน์

“แหล่งผลิตเกษตรปลอดภัย สังคมเข้มแข็งภายใต้การเป็นประชาคมอาเซียน”

จังหวัดพะเยาจะเป็นแหล่งการผลิตโดยหลักการเกษตรที่เหมาะสม มีความปลอดภัย และผลผลิตทางการเกษตรที่ก่อให้เกิดรายได้ที่สูงขึ้น ภายใต้การเชื่อมโยงศักยภาพด้านการค้า การลงทุน การท่องเที่ยวความมั่นคง ทรัพยากรธรรมชาติและสิ่งแวดล้อม วัฒนธรรม และสังคมที่เข้มแข็งภายใต้การเป็นประชาคมอาเซียน

### พันธกิจของจังหวัดพะเยา

1. พัฒนาผลผลิตเกษตรปลอดภัยในพื้นที่เป้าหมายเดิมและขยายในพื้นที่เป้าหมายใหม่เพื่อการส่งออก
2. เพิ่มขีดความสามารถในการแข่งขัน สร้างความสัมพันธ์กับประเทศเพื่อนบ้าน และขยายมูลค่าการค้าชายแดน
3. ส่งเสริมและพัฒนาการเป็นเมืองท่องเที่ยวเชิงอนุรักษ์ เรียนรู้วิถีชุมชนในแนวทางเศรษฐกิจสร้างสรรค์
4. ส่งเสริมให้ประชาชนตระหนักถึงอัตลักษณ์และมีคุณภาพชีวิตที่ดี มีความมั่นคง ชุมชนเข้มแข็งและอยู่ร่วมกันอย่างมีความสุข ภายใต้ปรัชญาเศรษฐกิจพอเพียง เพิ่มทักษะและสมรรถนะของการอยู่ร่วมกันในสังคมพหุวัฒนธรรม
5. ส่งเสริมการจัดการทรัพยากรธรรมชาติและสิ่งแวดล้อมแบบมีส่วนร่วม
6. ส่งเสริมความมั่นคงภายในและตามแนวชายแดน

### ยุทธศาสตร์จังหวัดพะเยา

ยุทธศาสตร์ที่ 1 ส่งเสริมการเกษตรปลอดภัย และ การค้า การลงทุน เพื่อเพิ่มขีดความสามารถในการแข่งขัน

ความเชื่อมโยงกับนโยบายรัฐบาล : นโยบายที่ 8 การบริหารกิจการบ้านเมืองที่ดี

#### แนวทางพัฒนา

1. ส่งเสริมและพัฒนาการผลิตสินค้าเกษตรปลอดภัย/อินทรีย์วิสาหกิจ/SMEs ใช้เทคโนโลยีและนวัตกรรมแบบบูรณาการ
2. ส่งเสริมและพัฒนาการแปรรูปให้มีคุณภาพมาตรฐาน/มีนวัตกรรม เพื่อเพิ่มมูลค่าสินค้าเกษตรปลอดภัย/อินทรีย์
3. ส่งเสริมพัฒนาและขยายผลโครงการอันเนื่องมาจากพระราชดำริจังหวัดพะเยา (หมู่บ้านต้นแบบ, แนวทางปรัชญาเศรษฐกิจพอเพียง
4. ขับเคลื่อนแผนพัฒนาชนบทเชิงพื้นที่ ประยุกต์ตามแนวทางพระราชดำริ(ปิดทองหลังพระ)จังหวัดพะเยา
5. ส่งเสริมและพัฒนาการแปรรูปให้มีคุณภาพมาตรฐาน/มีนวัตกรรม เพื่อเพิ่มมูลค่าสินค้าเกษตรปลอดภัย/อินทรีย์
6. เสริมสร้างศักยภาพการรวมกลุ่มเกษตรกร/สถาบันเกษตรกร/ผู้ประกอบการ
7. การส่งเสริมการท่องเที่ยวเชิงเกษตร/เชิงนิเวศ
8. การพัฒนาโครงสร้างสนับสนุนการพัฒนา
9. ส่งเสริมการบริหารจัดการน้ำเพื่อการเกษตรและส่งเสริมเส้นทางพืชผลทางการเกษตรเพื่อเชื่อมโยง
10. ส่งเสริมการตลาดสินค้าเกษตรปลอดภัย/อินทรีย์/Otop/SMEs/พืชสมุนไพรและผลิตภัณฑ์แบบบูรณาการ
11. ส่งเสริมความสัมพันธ์และขยายตลาดการค้า การลงทุนในกลุ่มประเทศ GMS อาเซียนและประเทศคู่ค้า

**ยุทธศาสตร์ที่ 2 ส่งเสริมและพัฒนากองท่องเที่ยวเชิงอนุรักษ์เรียนรู้วิถีชุมชนในแนวทางเศรษฐกิจสร้างสรรค์**

ความเชื่อมโยงกับนโยบายรัฐบาล : นโยบายที่ 8 การบริหารกิจการบ้านเมืองที่ดี

**แนวทางพัฒนา**

1. พัฒนาแหล่งท่องเที่ยวให้มีมูลค่าเพิ่ม/ทันสมัย/ได้มาตรฐานสากล
2. ส่งเสริมความร่วมมือด้านการท่องเที่ยวกับประเทศเพื่อนบ้าน
3. พัฒนาแหล่งเชิงประวัติศาสตร์ แหล่งเรียนรู้วิถีชุมชน/ชาติพันธุ์ การท่องเที่ยวเชิงเกษตร
4. สร้างแหล่งท่องเที่ยวใหม่และส่งเสริมให้มีกิจกรรมเพื่อให้นักท่องเที่ยวอยู่นานและใช้จ่ายมากขึ้น
5. เพิ่มสิ่งอำนวยความสะดวกในการเดินทางไปยังสถานที่ท่องเที่ยว
6. พัฒนาเมืองสีเขียว **Green & Cross Culture City**
7. พัฒนาบุคลากรด้านการท่องเที่ยวให้มีทักษะในด้านต่างๆ
8. จัดกิจกรรมส่งเสริมการท่องเที่ยวให้มีทักษะในด้านต่างๆ
9. พัฒนาศูนย์บริการนักท่องเที่ยว

**ยุทธศาสตร์ที่ 3 พัฒนาโครงการสร้างพื้นฐาน**

ความเชื่อมโยงกับนโยบายรัฐบาล : นโยบายที่ 8 การบริหารกิจการบ้านเมืองที่ดี

**แนวทางพัฒนา**

1. ศึกษาออกแบบพร้อมวางผังแม่บทให้สอดคล้องกับผังเมืองเพื่อพัฒนาเมืองและเมืองชายแดน ให้มีความน่าอยู่ ปลอดภัยและส่งเสริมเศรษฐกิจด้วยโครงสร้างพื้นฐานและสิ่งก่อสร้างประกอบ
2. สำรวจพื้นที่ขาดแคลนน้ำประปาและเพิ่มระบบผลิตประปาที่ได้มาตรฐาน
3. พัฒนาเมืองและเมืองชายแดน
4. พัฒนาโครงสร้างพื้นฐาน

**ยุทธศาสตร์ที่ 4 สร้างคุณค่าและพัฒนาคุณภาพชีวิตของประชาชน**

ความเชื่อมโยงกับนโยบายรัฐบาล : นโยบายที่ 8 การบริหารกิจการบ้านเมืองที่ดี

**แนวทางพัฒนา**

1. ส่งเสริมประชาชนทุกกลุ่มวัยในการเข้าถึงบริการภาครัฐเพื่อยกระดับคุณภาพชีวิต
2. ส่งเสริมการมีอาชีพเพื่อสร้างรายได้แก่ประชาชน
3. สร้างและพัฒนาบุคลากรบริการทางด้านสุขภาพเพื่อรองรับบริการทางแพทย์
4. ส่งเสริมการพัฒนาคุณภาพการศึกษาเพื่อรองรับกลุ่ม **GMS** และอาเซียน
5. ส่งเสริมการบริหารจัดการระบบเฝ้าระวัง ควบคุมป้องกันโรคเรื้อรัง โรคติดต่อ โรคอุบัติเหตุ-อุบัติซ้ำ
6. ส่งเสริมพัฒนาและสร้างสนามกีฬาที่มีมาตรฐานเพื่อรองรับการแข่งขันกีฬาระดับชาติและนานาชาติ
7. ส่งเสริมและพัฒนาสังคมเอื้ออาทรภายใต้การเห็นคุณค่าอัตลักษณ์ ประวัติศาสตร์และวัฒนธรรมพะเยา
8. ส่งเสริมศิลปวัฒนธรรมชุมชนเพื่อสร้างมูลค่าทางเศรษฐกิจและสังคม
9. ส่งเสริมและพัฒนาเครือข่ายการมีส่วนร่วมสถาบันการศึกษาและหน่วยงานที่เกี่ยวข้องในการพัฒนาวิชาชีพสู่การมีนวัตกรรมและสร้างมูลค่าเพิ่ม

**ยุทธศาสตร์ที่ 5 พัฒนาและอนุรักษ์ทรัพยากรธรรมชาติและสิ่งแวดล้อมอย่างยั่งยืน**

ความเชื่อมโยงกับนโยบายรัฐบาล : นโยบายที่ 8 การบริหารกิจการบ้านเมืองที่ดี

**แนวทางพัฒนา**

1. ส่งเสริมการอนุรักษ์ฟื้นฟู และเพิ่มพื้นที่สีเขียวสร้างความสมบูรณ์ในทุกพื้นที่



- 1.1 การฟื้นฟูสภาพป่าที่เสื่อมสภาพ
- 1.2 การป้องกันพื้นที่ป่าไม่ให้ถูกบุกรุก
- 1.3 การจัดทำแนวเขตพื้นที่ป่าให้ชัดเจน
- 1.4 ส่งเสริมการปลูกไม้ยืนต้นในทุกพื้นที่
2. ส่งเสริมการอนุรักษ์พื้นที่พุทธรักษาธรณีสัณฐานและน้ำ
- 2.1 การสร้างฝายต้นน้ำลำธาร
- 2.2 การจัดทำระบบอนุรักษ์ดินและน้ำ
- 2.3 ปลูกแฝกเพื่อลดการพังทลายของหน้าดิน
- 2.4 น้ำบาดาลแก้ไขปัญหาการขาดแคลนน้ำ
- 2.5 ฝายระวังและพัฒนาแหล่งน้ำสำคัญ
- 2.6 ส่งเสริมการอนุรักษ์พื้นที่พุ แหล่งน้ำและทรัพยากรสัตว์น้ำโดยการมีส่วนร่วมของชุมชน
3. ส่งเสริมการมีส่วนร่วมในการบริหารจัดการทรัพยากรธรรมชาติและสิ่งแวดล้อมแบบมีส่วนร่วม
- 3.1 การบริหารจัดการปัญหาหมอกควันและไฟป่า
- 3.2 ส่งเสริมการจัดการคุณภาพน้ำ
- 3.3 ส่งเสริมการบริหารจัดการขยะ
- 3.4 ส่งเสริมการจัดระเบียบของชุมชนที่ตั้งอยู่ในพื้นที่ป่า
- 3.5 ส่งเสริมให้ชุมชนมีส่วนร่วมในการบริหารจัดการป่า
4. ส่งเสริมให้คนอยู่ร่วมกับป่าอย่างยั่งยืน
- 4.1 การส่งเสริมปลูกไม้ยืนต้น/สมุนไพร แบบผสมผสานสร้างรายได้อย่างยั่งยืน เพื่อลดการบุกรุกทำลายทรัพยากรป่าไม้
- 4.2 ส่งเสริมชุมชนให้เข้าถึงทรัพยากรธรรมชาติ เพื่อการพัฒนาคุณภาพชีวิต
5. ส่งเสริมสนับสนุนการอนุรักษ์พลังงานและการใช้พลังงานทดแทน
- 5.1 ลดค่าใช้จ่ายด้านพลังงานเสริมสร้างคุณภาพชีวิตแก่ประชาชน
- 5.2 ลดปัญหาหมอกควันจากการเผาวัสดุเหลือใช้ทางการเกษตรโดยเทคโนโลยีพลังงานทดแทน
- 5.3 ส่งเสริมการใช้พลังงานจากพลังงานแสงอาทิตย์ (Solar Energy)
- 5.4 ส่งเสริมและสนับสนุนให้เกิดการมีส่วนร่วมในการพัฒนาพลังงานทดแทนของชุมชน ที่มีความต่อเนื่องอย่างยั่งยืนและเป็นมิตรต่อสิ่งแวดล้อม/การอนุรักษ์พลังงาน

**ยุทธศาสตร์ที่ 6 ส่งเสริมความมั่นคงภายในและตามแนวชายแดน**

**ความเชื่อมโยงกับนโยบายรัฐบาล : นโยบายที่ 8 การบริหารกิจการบ้านเมืองที่ดี**

**แนวทางพัฒนา**

1. ส่งเสริมการมีส่วนร่วมในการพิทักษ์รักษาสถาบันหลักของชาติ
2. สร้างการมีส่วนร่วมของทุกภาคส่วนในการแก้ไขปัญหาหายาเสพติด
3. ส่งเสริมการมีส่วนร่วมของทุกภาคส่วนในการป้องกันและบรรเทาสาธารณภัย
4. สร้างการมีส่วนร่วมจากทุกภาคส่วนในการป้องกันและปราบปรามการค้ามนุษย์และแรงงานต่างด้าวผิด

กฎหมาย

5. พัฒนาความมั่นคงพื้นที่ชายแดนเพื่อรองรับการเปิดประชาคมอาเซียน
6. ส่งเสริมและป้องกันโรคติดต่อตามแนวชายแดน
7. เสริมสร้างความมั่นคงภายในเพื่อความปลอดภัยในชีวิตและทรัพย์สินของประชาชน

8. เสริมสร้างประสิทธิภาพการรักษาความมั่นคงตามแนวชายแดน

## 1.5 ยุทธศาสตร์การพัฒนาขององค์กรปกครองส่วนท้องถิ่นในเขตจังหวัดพะเยา

วิสัยทัศน์ : "ท้องถิ่นเข้มแข็ง แหล่งผลิตเกษตรปลอดภัย ภายใต้การเป็นประชาคมอาเซียน"

### ยุทธศาสตร์ที่ 1 พัฒนาระบบเศรษฐกิจ

#### แนวทางพัฒนา

1. พัฒนาโครงสร้างพื้นฐาน เพื่อรองรับการเปลี่ยนแปลงและสนับสนุน ระบบเศรษฐกิจ การท่องเที่ยวและ การค้าและการลงทุน
2. พัฒนาแหล่งน้ำและบริหารจัดการน้ำ เพื่อประชาชน
3. พัฒนา สนับสนุน และบริหารจัดการแหล่งท่องเที่ยว กิจกรรมการท่องเที่ยวอย่างยั่งยืน
4. พัฒนานอค์ความรู้ ระบบการผลิตแบบครบวงจร เพื่อเพิ่มมูลค่าสินค้าทางการเกษตรและเพิ่มศักยภาพ การประกอบอาชีพรวมทั้งด้านการตลาดอย่างมีคุณภาพและมาตรฐานในระดับสากล

### ยุทธศาสตร์ที่ 2 พัฒนาสังคม การศึกษาและวัฒนธรรม

#### แนวทางพัฒนา

1. พัฒนาศักยภาพทุนทางสังคม และสร้างองค์ความรู้ให้ชุมชนมีภูมิคุ้มกัน ท้าทายการพัฒนาเพื่อให้เกิดความเข้มแข็งของชุมชน ตามหลักปรัชญาของเศรษฐกิจพอเพียง
2. การส่งเสริมอนุรักษ์ทำนุบำรุงศาสนา ศิลปะ วัฒนธรรมประเพณี และภูมิปัญญาท้องถิ่น
3. ส่งเสริมและสนับสนุนการจัดการการศึกษาทุกระดับ เพื่อพัฒนาประชาชนในชุมชนและท้องถิ่น
4. ส่งเสริมและพัฒนาคุณภาพชีวิตของประชาชน
5. ส่งเสริมและสนับสนุนระบบการจัดสวัสดิการประชาชนกลุ่มเป้าหมายเพื่อสร้างหลักประกันความมั่นคง
6. ส่งเสริมบุคลากรภาครัฐ ประชาชน ให้มีทักษะชีวิต ภายใต้การอยู่ร่วมกันในประชาคมอาเซียน
7. ส่งเสริมและพัฒนาสุขภาพในชุมชน

### ยุทธศาสตร์ที่ 3 บริหารจัดการทรัพยากรธรรมชาติและสิ่งแวดล้อม

#### แนวทางพัฒนา

1. อนุรักษ์และการบริหารจัดการทรัพยากรธรรมชาติและสิ่งแวดล้อมเพื่อความยั่งยืน
2. พัฒนาศักยภาพชุมชน เพื่อการจัดการทรัพยากรธรรมชาติและคุณภาพสิ่งแวดล้อมอย่างมีประสิทธิภาพ
3. ส่งเสริมและพัฒนาคุณภาพบุคลากรของอปท. เพื่อการสนับสนุนการบริหารจัดการทรัพยากรธรรมชาติและสิ่งแวดล้อม

### ยุทธศาสตร์ที่ 4 รักษาความมั่นคงและความสงบเรียบร้อย

#### แนวทางพัฒนา

1. ปกป้อง เติบโตสถาบันชาติ ศาสนา พระมหากษัตริย์และเสริมสร้างความปรองดองสมานฉันท์ของคนในชาติ
2. ป้องกันและแก้ไขปัญหาความมั่นคงภายในและตามแนวชายแดน
3. เสริมสร้างความเข้มแข็งองค์กรประชาชนและพัฒนาศักยภาพด้านความปลอดภัยในชีวิตและทรัพย์สิน
4. การป้องกันและบรรเทาสาธารณภัย

### ยุทธศาสตร์ที่ 5 ส่งเสริมการบริหารจัดการตามหลักธรรมาภิบาล

#### แนวทาง

1. บริหารจัดการองค์กร ตามหลักธรรมาภิบาล
2. ส่งเสริมสนับสนุนการสร้างเวทีเรียนรู้และการมีส่วนร่วมของประชาชน

3. พัฒนาสมรรถนะขององค์กร และบุคลากรเพื่อการบริหารจัดการที่ดีและมีประสิทธิภาพ
4. ส่งเสริมสนับสนุนการบูรณาการ การทำงานและพัฒนาศักยภาพขององค์กรปกครองส่วนท้องถิ่น

## 2. ยุทธศาสตร์ขององค์การบริหารส่วนตำบลภูซาง

### วิสัยทัศน์

“มุ่งสู่ความเป็นเลิศด้านการให้บริการสาธารณะ ประชาชนอยู่ดีกินดี เศรษฐกิจดี ชุมชนเข้มแข็ง พัฒนาอย่างยั่งยืน”

### พันธกิจ

1. ส่งเสริมอาชีพและพัฒนาทุนทางสังคมต่างๆ
2. ส่งเสริมให้ประชาชนมีความสมานฉันท์ในชุมชน
3. ส่งเสริมสุขภาพและสวัสดิการของประชาชน
4. พัฒนาการศึกษาระดับอนุรักษวัฒนธรรมประเพณีท้องถิ่น
5. บริหารจัดการทรัพยากรธรรมชาติและสิ่งแวดล้อมอย่างยั่งยืน
6. พัฒนาระบบโครงสร้างพื้นฐานอย่างทั่วถึง

### จุดมุ่งหมายเพื่อการพัฒนา

1. ตำบลภูซางน่าอยู่ มีคุณภาพชีวิตและความเป็นอยู่ที่ดีขึ้นสุขภาพอนามัยมีความสมัครสนานสามัคคี
2. มีสาธารณูปโภคเพื่อตอบสนองความต้องการพื้นฐานของประชาชน
3. ประชาชนมีอาชีพและมีรายได้พอเพียงต่อการดำรงชีวิต

### ยุทธศาสตร์การพัฒนา

#### ยุทธศาสตร์ที่ 1 พัฒนาระบบเศรษฐกิจ

##### กลยุทธ์

1. พัฒนาโครงสร้างพื้นฐาน เพื่อรองรับการเปลี่ยนแปลงและสนับสนุน ระบบเศรษฐกิจ การท่องเที่ยวและการค้าและการลงทุน
2. พัฒนาแหล่งน้ำและบริหารจัดการน้ำ เพื่อประชาชน
3. พัฒนา สนับสนุน และบริหารจัดการแหล่งท่องเที่ยว กิจกรรมการท่องเที่ยวอย่างยั่งยืน
4. พัฒนาการเกษตร ระบบการผลิตแบบครบวงจร เพื่อเพิ่มมูลค่าสินค้าทางการเกษตรและเพิ่มศักยภาพการประกอบอาชีพรวมทั้งด้านการตลาดอย่างมีประสิทธิภาพและมาตรฐานในระดับสากล

#### ยุทธศาสตร์ที่ 2 พัฒนาสังคม การศึกษาและวัฒนธรรม

##### กลยุทธ์

1. พัฒนาศักยภาพทุนทางสังคม และสร้างองค์ความรู้ให้ชุมชนมีภูมิปัญญา กำหนดวาระการพัฒนาเพื่อให้เกิดความเข้มแข็งของชุมชน ตามหลักปรัชญาของเศรษฐกิจพอเพียง
2. การส่งเสริมอนุรักษ์ทำนุบำรุงศาสนา ศิลปะ วัฒนธรรมประเพณี และภูมิปัญญาท้องถิ่น
3. ส่งเสริมและสนับสนุนการจัดการการศึกษาทุกระดับ เพื่อพัฒนาประชาชนในชุมชนและท้องถิ่น
4. ส่งเสริมและพัฒนาคุณภาพชีวิตของประชาชน
5. ส่งเสริมและสนับสนุนระบบการจัดสวัสดิการประชาชนกลุ่มเป้าหมายเพื่อสร้างหลักประกันความมั่นคง
6. ส่งเสริมและพัฒนาสุขภาพในชุมชน

### ยุทธศาสตร์ที่ 3 บริหารจัดการทรัพยากรธรรมชาติและสิ่งแวดล้อม

#### กลยุทธ์

1. อนุรักษ์และการบริหารจัดการทรัพยากรธรรมชาติและสิ่งแวดล้อมเพื่อความยั่งยืน
2. พัฒนาศักยภาพชุมชน เพื่อการจัดการทรัพยากรธรรมชาติและคุณภาพสิ่งแวดล้อมอย่างมีประสิทธิภาพ

### ยุทธศาสตร์ที่ 4 รักษาความมั่นคงและความสงบเรียบร้อย

#### กลยุทธ์

1. ปกป้อง เติบโตสถาบันชาติ ศาสนา พระมหากษัตริย์และเสริมสร้างความปรองดองสมานฉันท์ของคนในชาติ
2. เสริมสร้างความเข้มแข็งองค์กรประชาชนและพัฒนาศักยภาพด้านความปลอดภัยในชีวิตและทรัพย์สิน
3. การป้องกันและบรรเทาสาธารณภัย

### ยุทธศาสตร์ที่ 5 ส่งเสริมการบริหารจัดการตามหลักธรรมาภิบาล

#### กลยุทธ์

1. บริหารจัดการองค์กร ตามหลักธรรมาภิบาล
2. ส่งเสริมสนับสนุนการสร้างเวทีเรียนรู้และการมีส่วนร่วมของประชารัฐ
3. พัฒนาสมรรถนะขององค์กร และบุคลากรเพื่อการบริหารจัดการที่ดีและมีประสิทธิภาพ
4. ส่งเสริมสนับสนุนการบูรณาการ การทำงานและพัฒนาศักยภาพขององค์กรปกครองส่วนท้องถิ่น

### ความเชื่อมโยงของยุทธศาสตร์ในภาพรวม

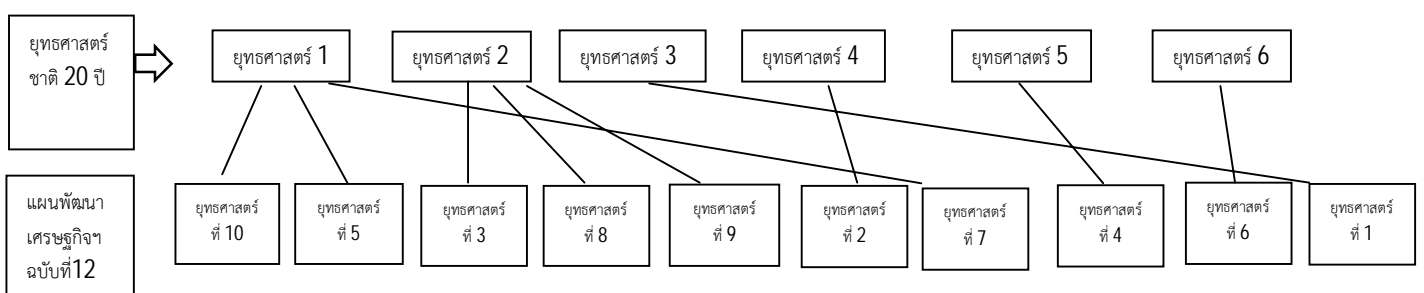

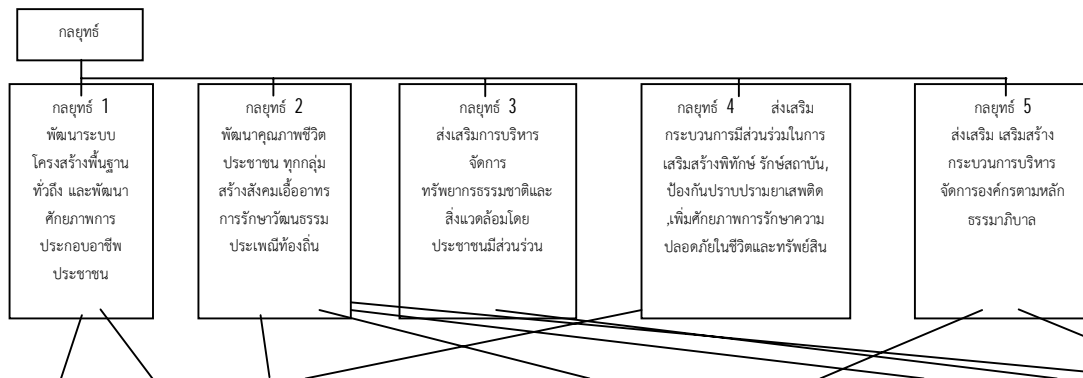
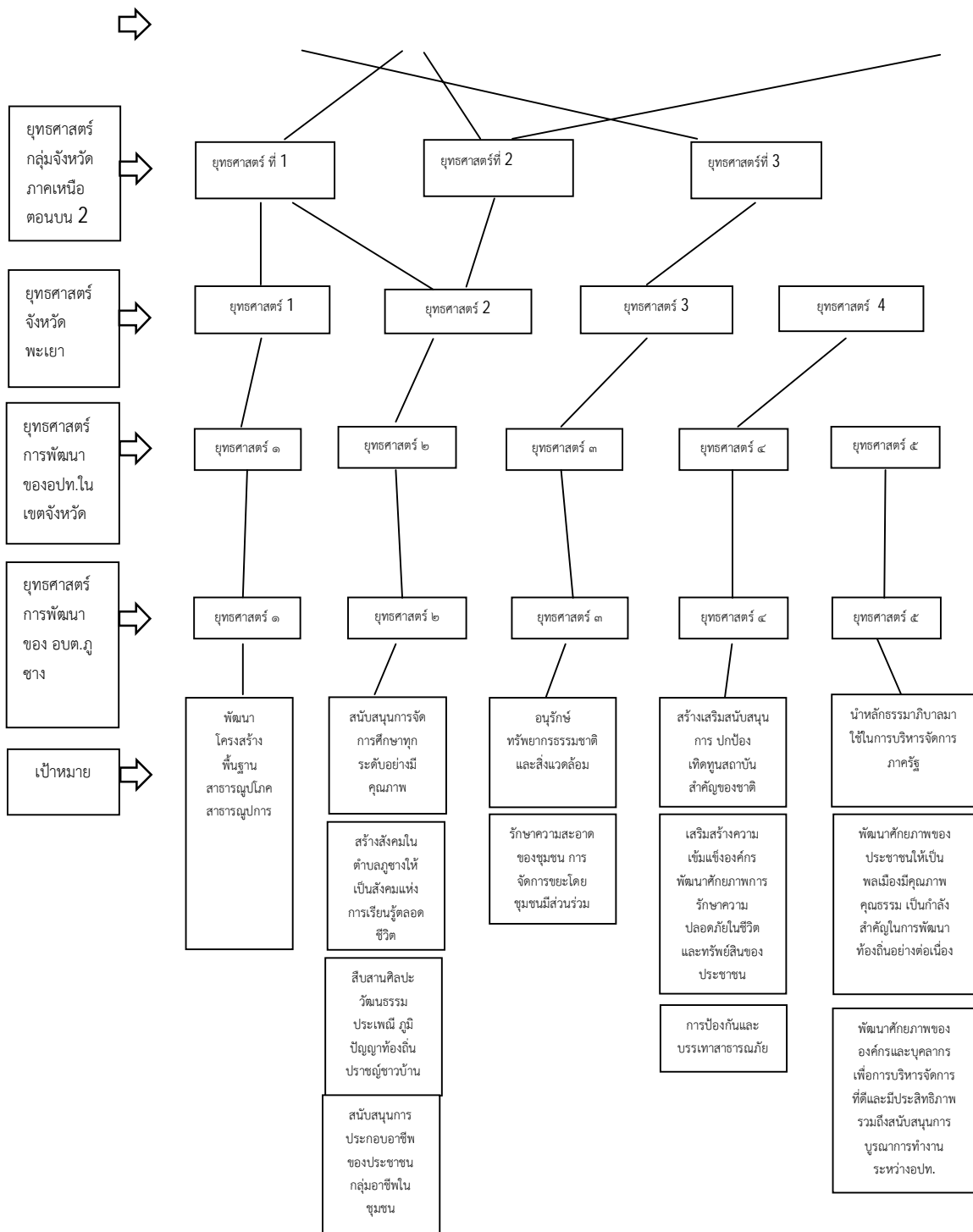

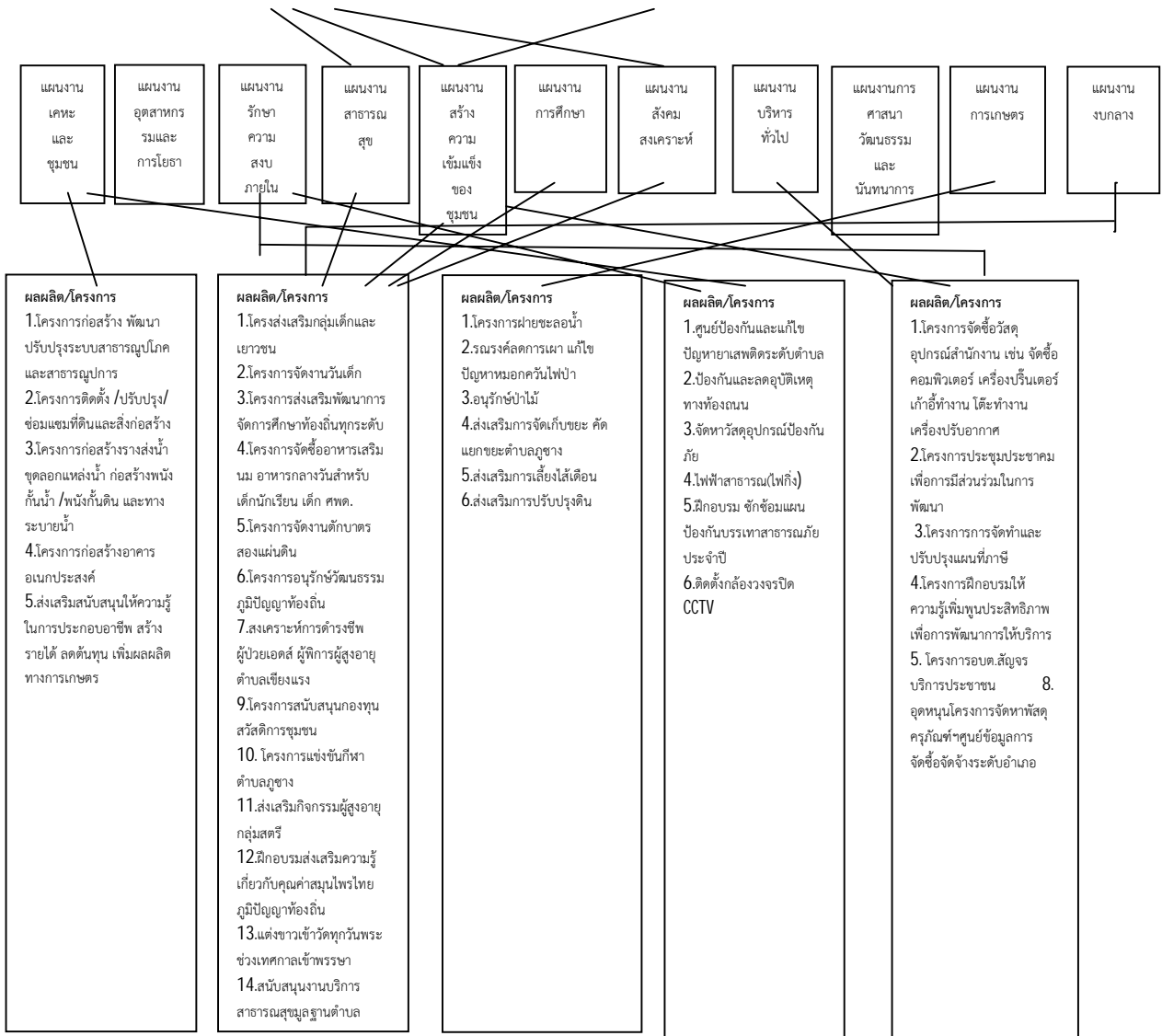

แผนผังยุทธศาสตร์ (strategic map)

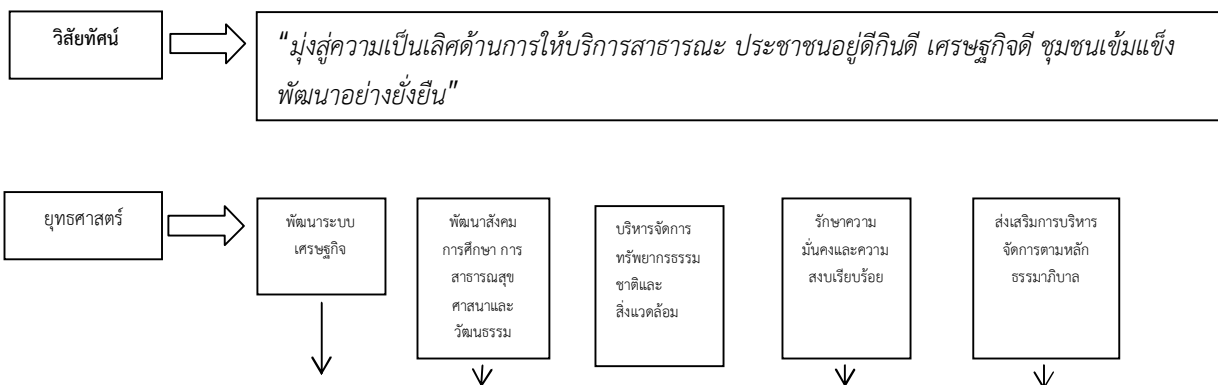

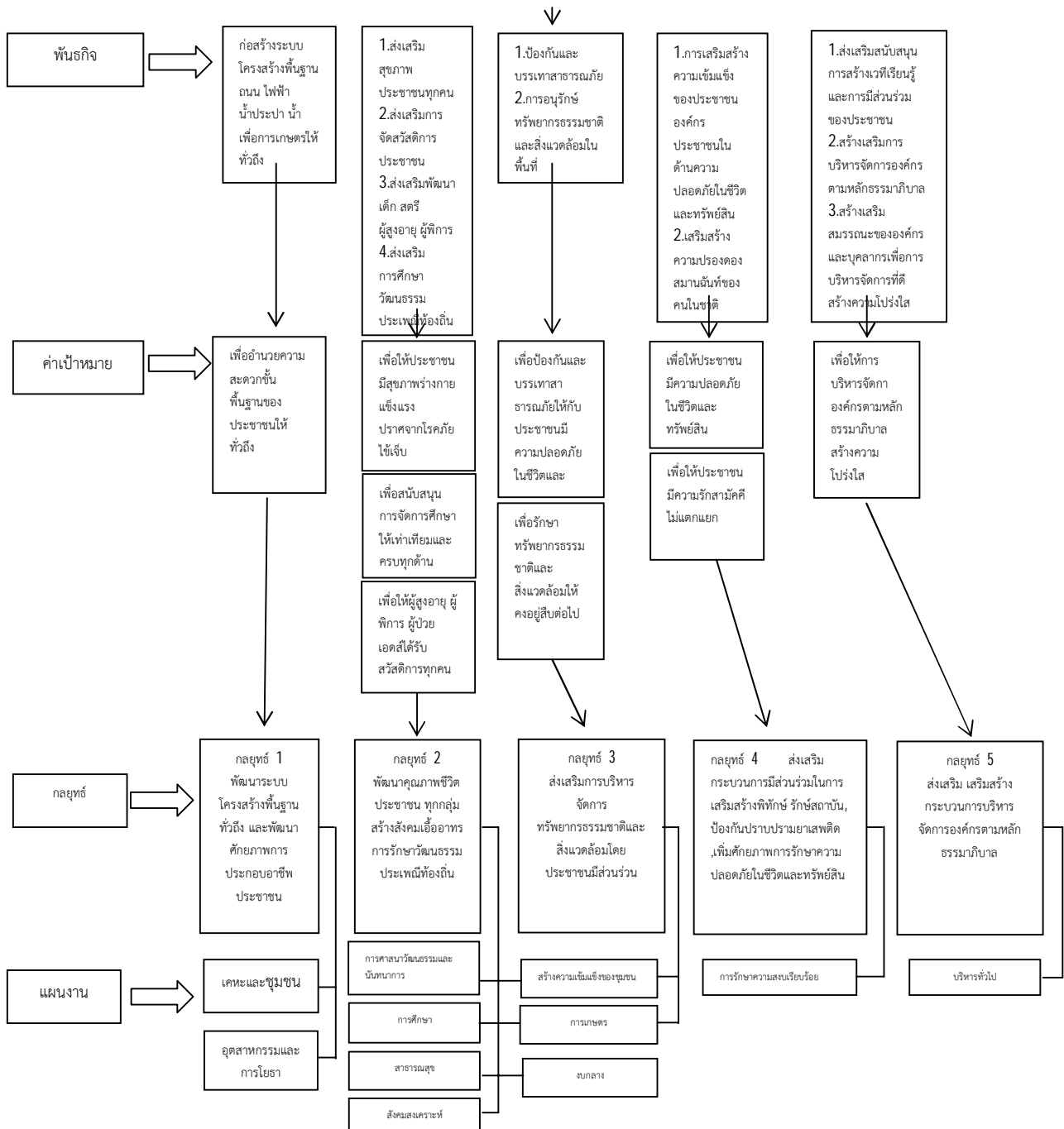

### 3. การวิเคราะห์เพื่อพัฒนาท้องถิ่น

#### 3.1 การวิเคราะห์กรอบการจัดทำยุทธศาสตร์ขององค์กรปกครองส่วนท้องถิ่น

##### จุดแข็ง (Strengths)

- 1) ทำเลที่ตั้งทางภูมิศาสตร์เหมาะแก่การขยายตัวทางด้านเศรษฐกิจในอนาคต เนื่องจากมีเส้นทางหลวงแผ่นดินผ่านย่านชุมชนหลายหมู่บ้านทำให้สามารถขนส่งสินค้าทางการเกษตรได้รวดเร็ว
- 2) พื้นที่เป็นที่ราบลุ่มเหมาะแก่การเพาะปลูก เช่น ข้าว ข้าวโพด ถั่วลิสง กระเทียม หอมแดง ยางพารา ลำไย
- 3) ประชาชนในพื้นที่มีวิถีชีวิตที่เรียบง่าย มีขนบธรรมเนียมวัฒนธรรมอันดีงาม
- 4) มีเอกลักษณ์ทางวัฒนธรรมและประเพณีของคนในท้องถิ่นเอง
- 5) มีการนำเทคโนโลยีมาใช้ในการปฏิบัติงานได้อย่างมีประสิทธิภาพ
- 6) พื้นฐานความคิดของบุคลากรในท้องถิ่นอยู่ในเกณฑ์ที่สามารถจะพัฒนาแนวความคิดได้

7) ประชาชนในท้องถิ่นมีจริยธรรม และศีลธรรม เป็นเครื่องยึดเหนี่ยวในการดำเนินชีวิต

### จุดอ่อน (Weaknesses)

- 1) ประชาชนส่วนใหญ่มีฐานะปานกลาง
- 2) ปัญหาทางสังคม ได้แก่ ยาเสพติด ปัญหาผู้ด้อยโอกาสทางสังคม ปัญหารายได้นอกฤดูเก็บเกี่ยว
- 3) แรงงานไม่มีคุณภาพ ระดับการศึกษาอยู่ในระดับปานกลาง เนื่องจากขาดการศึกษา
- 4) การจัดการด้านการตลาดการผลิต และการแปรรูปสินค้าทางการเกษตรไม่มีประสิทธิภาพเนื่องจากการใช้เทคโนโลยีเฉพาะด้านเท่านั้น
- 5) การพัฒนาโครงสร้างพื้นฐาน ด้านคมนาคม ด้านแหล่งน้ำ ยังไม่ครอบคลุมทุกพื้นที่
- 6) งบประมาณสนับสนุนจากรัฐบาลยังได้รับไม่เพียงพอต่อการบริหารจัดการในท้องถิ่น
- 7) บุคลากรรับผิดชอบงานยังมีไม่ครอบคลุมทุกความต้องการและเฉพาะด้าน

### โอกาส(Opportunities)

- 1) นโยบายต่าง ๆ ของรัฐบาล จังหวัดและอำเภอ ได้แก่ การพัฒนาการเกษตรเพื่อการส่งออก(ครัวของโลก) สินค้าหนึ่งตำบลหนึ่งผลิตภัณฑ์ (OTOP) ส่งเสริมผู้ประกอบการขนาดกลางและขนาดย่อม มีการกระจายอำนาจให้แก่องค์กรปกครองส่วนท้องถิ่น การปราบปรามยาเสพติดและผู้มีอิทธิพล เป็นต้น
- 2) จังหวัดพะเยาและอำเภอภูซางเป็นจังหวัดชายแดนและเป็นพื้นที่เศรษฐกิจ
- 3) มีการจัดตั้งกองทุนหมู่บ้าน กลุ่มออมทรัพย์หมู่บ้านเพื่อเป็นแหล่งเงินทุนให้กับประชาชนภายในหมู่บ้าน
- 4) ได้รับการสนับสนุนระหว่างหน่วยงานต่าง ๆ
- 5) ประชาชนให้ความสนใจและร่วมมือในการประสานงานกับองค์กรปกครองส่วนท้องถิ่น

### อุปสรรค (Threats)

- 1) ประชาชนขาดความรู้ และความเข้าใจในระบบทำงานขององค์กรปกครองส่วนท้องถิ่น
- 2) องค์กรปกครองส่วนท้องถิ่นขาดการสนับสนุนจากงบประมาณจากส่วนกลางอย่างเพียงพอในการพัฒนาโครงการใหญ่ ๆ ที่เป็นต้นทุนในการทำเกษตรกรรม เช่น ก่อสร้างอ่างเก็บน้ำขุดลอกแหล่งน้ำ ระบบชลประทาน
- 3) การพัฒนาชุมชนของคนในตำบลยังไม่มีประสิทธิภาพ โดยผู้นำชุมชนไม่เข้มแข็งเท่าที่ควร
- 4) งบประมาณที่จะสนับสนุนให้ชุมชนมีน้อยกว่าโครงการที่จะพัฒนา

## 3.2 การประเมินสถานการณ์สภาพแวดล้อมภายนอกที่เกี่ยวข้อง

### 1.การพัฒนาโครงสร้างพื้นฐาน

ตามแผนพัฒนาขององค์การบริหารส่วนตำบลที่ผ่านมา ส่วนใหญ่จะดำเนินการในด้านยุทธศาสตร์ที่ 1 ด้านพัฒนาเศรษฐกิจ ด้านโครงสร้างพื้นฐานที่จำเป็นได้แก่ ก่อสร้างถนน ก่อสร้างรางระบายน้ำ ก่อสร้างอาคารอเนกประสงค์ ปรับปรุงซ่อมแซมระบบประปาหมู่บ้าน ด้านพัฒนาแหล่งน้ำสำหรับการเกษตร ได้แก่ ก่อสร้างรางส่งน้ำเข้าสู่พื้นที่การเกษตร ขุดลอกลำห้วย ขุดสระน้ำ ก่อสร้างพนังกั้นน้ำ แม่น้ำที่เป็นแหล่งน้ำตามธรรมชาติให้มีสภาพที่พร้อมกักเก็บน้ำใช้ในการเกษตรได้อย่างเต็มที่ ซึ่งโดยสภาพความเป็นจริงแล้วเรื่องต่างๆเหล่านี้ยังเป็นปัญหาและความต้องการของประชาชน ส่วนใหญ่ในพื้นที่ประกอบอาชีพเกษตรกรรมประชาชนต้องอาศัยเส้นทางในการคมนาคมสัญจรไปมาระหว่างภายในหมู่บ้าน ระหว่างหมู่บ้าน มีเส้นทางในขนส่งผลผลิตทางการเกษตรได้สะดวกรวดเร็ว ลดต้นทุนในการผลิต โดยองค์การบริหารส่วนตำบลภูซางได้มีการจัดประชุมประชาคมหมู่บ้านที่ผ่านมาส่วนมากความต้องการของประชาชนที่จะให้ องค์การบริหารส่วนตำบลดำเนินการนั้น ก็คือเรื่องการพัฒนา ระบบโครงสร้างพื้นฐานเป็นลำดับแรก การส่งเสริมอาชีพ สวัสดิการสังคม การจัดการศึกษา การจัดการทรัพยากรธรรมชาติและสิ่งแวดล้อมเป็นลำดับรองลงมาแต่อย่างไรก็ตามถึงแม้ว่าองค์การบริหารส่วนตำบลได้มีการพัฒนาในเรื่องเหล่านี้ไปมากแล้ว แต่ก็ยังไม่ครอบคลุมพื้นที่ทั้งหมด ยังต้องมีการพัฒนาต่อไปอีก ทั้งนี้ก็สืบเนื่องจากปัญหาและความต้องการของประชาชนยังมี



อยู่ ประกอบกับงบประมาณขององค์การบริหารส่วนตำบลมีจำกัดและโครงการเกี่ยวกับโครงสร้างพื้นฐานต้องใช้ งบประมาณเป็นจำนวนมากโครงการก่อสร้างเพื่อการพัฒนาาระบบโครงสร้างพื้นฐาน นอกจากโครงการที่จะต้อง ก่อสร้างใหม่แล้วยังมีโครงการที่จะต้องบูรณะปรับปรุงซ่อมแซมอีกส่วนหนึ่ง ซึ่งจะต้องนำไปบรรจุไว้ในแผนพัฒนาด้าน โครงสร้างพื้นฐานด้วย ดังนั้นยังคงต้องบรรจุไว้ในแผนพัฒนาโดยมีการทบทวนทุกปี

## **2.การพัฒนาด้านเศรษฐกิจ**

องค์การบริหารส่วนตำบลได้คำนึงถึงการพัฒนาด้านการประกอบอาชีพหลักของประชาชน โดยให้ความรู้แก่ ประชาชนในการประกอบอาชีพ ได้แก่ นาข้าว ยางพารา ลำไย ข้าวโพด เพื่อเพิ่มทักษะในการประกอบอาชีพ สร้าง รายได้ ลดรายจ่าย ลดต้นทุนในการผลิตได้มากขึ้น การส่งเสริมอาชีพหลังฤดูเก็บเกี่ยว ได้แก่การส่งเสริมอาชีพกลุ่ม แม่บ้านตัดเย็บเสื้อผ้า กลุ่มผู้สูงอายุจักสานไม้ไผ่ จักสานเส้นพลาสติก จักสานหญ้าแฝก อบรมให้ความรู้ในการเลี้ยงไก่ พันธุ์พื้นเมือง เลี้ยงกบ เลี้ยงปลา โดยการอุดหนุนงบประมาณเป็นต้นทุนการผลิต พัฒนาผลิตภัณฑ์ให้เหมาะสมกับ ความต้องการของตลาดภายในชุมชนและสู่ตลาดภายนอก

ปัญหาในด้านเศรษฐกิจของประชาชนส่วนใหญ่ก็คือ การไม่มีความรู้ในเรื่องการแปรรูปผลผลิต ไม่มีเงินทุน หมุนเวียน สินค้าการเกษตรราคาตกต่ำต้นทุนการผลิตสูงขึ้นตามภาวะเศรษฐกิจ เสียเปรียบพ่อค้าคนกลาง องค์การ บริหารส่วนตำบลมีงบประมาณไม่เพียงพอจึงทำให้การพัฒนาด้านเศรษฐกิจยังต้องมีการบรรจุในแผนพัฒนาท้องถิ่นสปี มีเงินทุนให้กู้ยืมตามโครงการเงินกู้ยืมเศรษฐกิจชุมชนเพื่อช่วยเหลือกลุ่มเกษตรกรโดยไม่มีดอกเบี้ย จึงทำให้กลุ่ม เกษตรกรมีทุนหมุนเวียนในการประกอบอาชีพแต่ยังไม่เพียงพอต่อความต้องการของกลุ่มเกษตรกรเนื่องจากมีระเบียบ กฎเกณฑ์มากเกินไปทำให้บางกลุ่มไม่สามารถกู้ยืมเงินไปใช้เป็นทุนหมุนเวียนในกลุ่มได้ และอีกปัญหาหนึ่งก็คือ ความ ต่อเนื่องของโครงการที่ผ่านมาจากการจัดทำโครงการด้านอาชีพไม่ค่อยมีความต่อเนื่อง และขาดการติดตาม ประเมินผลโครงการทำให้การพัฒนาของกลุ่มอาชีพ ด้านวิชาการ ด้านการบริหารงานของกลุ่ม การพัฒนาการผลิต ไม่ มีการพัฒนาเท่าที่ควรหรือไม่ก็ยุบเลิกไปทำให้งบประมาณ สูญเปล่า

## **3.การพัฒนาด้านสังคม**

การพัฒนาทางด้านสังคม ไม่ว่าจะเป็นเรื่องของการศึกษา สุขภาพอนามัย สวัสดิการสังคมความปลอดภัยใน ชีวิตและทรัพย์สิน และการพัฒนาอื่นๆ ที่ทำให้คนในสังคมอยู่ร่วมกันอย่างมีความสุขเป็นสังคมที่มีคุณภาพ ที่ผ่านมา องค์การบริหารส่วนตำบลได้ดำเนินการพัฒนาในด้านนี้โดยส่วนใหญ่จะเน้นในเรื่องของการจัดหาวัสดุ ครุภัณฑ์ วัสดุ บริการแก่ชุมชน การอบรมเสริมสร้างองค์ความรู้ ส่วนในด้านของการศึกษาก็จะเน้นการสนับสนุนในรูปของ ทุนการศึกษา หรือการจัดกิจกรรมของโรงเรียน/ สถานศึกษา เช่น ร่วมจัดกิจกรรมการแข่งขันกีฬาโรงเรียน, กีฬา ชุมชน/ หมู่บ้าน ซึ่งเรื่องเหล่านี้ หมู่บ้าน/ ชุมชน ยังมีความต้องการให้องค์การบริหารส่วนตำบลเข้าไปดำเนินการอยู่

การจัดสวัสดิการสังคมโดยเฉพาะผู้ด้อยโอกาส เช่น ผู้สูงอายุ ผู้พิการ ผู้ติดเชื้อเอชไอวี การให้ความช่วยเหลือ อย่างทั่วถึง โดยการจัดสรรงบประมาณจากรัฐบาล จึงทำให้กลุ่มผู้สูงอายุ ผู้พิการ ผู้ติดเชื้อเอชไอวีมีเงินสงเคราะห์ในการ ยังชีพ และกองทุนสวัสดิการชุมชนที่ให้การช่วยเหลือสำหรับสมาชิกที่เสียชีวิต นอนโรงพยาบาล สงเคราะห์หญิงคลอด บุตร ผู้ป่วยเรื้อรัง และการให้ทุนการศึกษาสำหรับเด็กนักเรียนที่เรียนดีแต่ยากจนในเรื่องของงานสาธารณสุขนั้น องค์การบริหารส่วนตำบลมีส่วนร่วมเข้าไปดำเนินการหรือจัดทำโครงการที่เกี่ยวกับเรื่องการรักษาสุขภาพอนามัยของ ประชาชนในการการป้องกันโรค เช่น การพ่นหมอกควันเพื่อป้องกันการระบาดของโรคไข้เลือดออก การรณรงค์ป้องกัน โรคไข้เลือดออก การประชาสัมพันธ์ รณรงค์การป้องกันโรคเอดส์ การแก้ไขปัญหายาเสพติด การป้องกันโรคมือเท้า ปาก การบริหารจัดการขยะ และได้รับความร่วมมือจากโรงพยาบาลส่งเสริมสุขภาพตำบล ทำให้การป้องกันและรักษา

สุขภาพของประชาชนในพื้นที่ได้รับความสะดวกสบายมากขึ้น มีงบประมาณเพียงพอในการดำเนินงานด้าน สาธารณสุข รวมถึงมีงบประมาณจากกองทุนหลักประกันสุขภาพในระดับท้องถิ่นหรือพื้นที่ที่องค์การบริหารส่วนตำบล ราง (สปสช.)

#### **4.ด้านการเมือง การบริหาร**

การพัฒนาในด้านการเมืองการบริหารขององค์การบริหารส่วนตำบล ได้ดำเนินการในเรื่องของการจัดซื้อจัดหาวัสดุ อุปกรณ์ เครื่องใช้สำนักงาน เป็นกิจกรรมหลักในการดำเนินงาน ส่วนในด้านการ จัดฝึกอบรม การให้ความรู้ในเรื่องของการเมือง การปกครอง และการพัฒนาบุคลากร ซึ่งสัดส่วนของการจัดสรรงบประมาณเพื่อการพัฒนาในด้านนี้มีจำนวนค่อนข้างน้อย เนื่องจากประชาชนไม่ให้ความสนใจด้านการเมืองเมื่อเทียบกับการพัฒนาในด้านอื่นๆ เช่น ด้านเศรษฐกิจและสังคม ซึ่งยังไม่สอดคล้องกับปัญหาที่เกิดขึ้นปัจจุบัน เช่น ประชาชนขาดการมีส่วนร่วมในด้านการเมือง ประชาชนยังไม่เข้าใจในระบบการบริหารงานการเมืองท้องถิ่น ยังไม่รู้ว่าการมีส่วนร่วมในทางการเมืองนั้นประชาชนจะได้รับประโยชน์อย่างไร จึงทำให้การพัฒนาที่ผ่านมาเกิดจากผู้ที่มีความสนใจแก้ไขปัญหาในบางกลุ่มเท่านั้น

การพัฒนาในด้านการเมือง การบริหารนั้นควรที่จะมีการพัฒนาคนเป็นลำดับแรกโครงการรณรงค์ประชาสัมพันธ์ให้ความรู้และสร้างจิตสำนึกให้แก่ประชาชนในเรื่องของการมีส่วนร่วมและเล็งเห็นถึง ความสำคัญของการมีส่วนร่วมในกระบวนการทางการเมืองท้องถิ่น รวมทั้งการตรวจสอบการบริหารงานของหน่วยงาน ส่วนการจัดซื้อวัสดุ อุปกรณ์ ก็คงต้องมีอยู่ ทั้งนี้ให้ไปไปตามความจำเป็นที่จะต้องให้มีการพัฒนาเพื่อเพิ่มศักยภาพในการบริหารงานขององค์กร

#### **5.ด้านทรัพยากรธรรมชาติและสิ่งแวดล้อม**

การจัดทำโครงการพัฒนาในด้านนี้ของหน่วยงานองค์การบริหารส่วนตำบล ส่วนใหญ่จะเป็นโครงการเกี่ยวกับการฟื้นฟูทรัพยากรธรรมชาติ เช่น การขุดลอกลำน้ำที่ตื้นเขิน การวางท่อระบายน้ำเพื่อป้องกันปัญหาน้ำท่วม การปลูกป่าในป่าชุมชน ป่าสาธารณะก็มีบ้างเล็กน้อย โครงการในเรื่องของการฝึกอบรม เพื่อสร้างจิตสำนึกของประชาชนในการดูแล รักษาทรัพยากรธรรมชาติและสิ่งแวดล้อม การจัดการคุณภาพสิ่งแวดล้อมเป็นต้น ที่ผ่านมามีปัญหาสำคัญขององค์การบริหารส่วนตำบลในเรื่องของการจัดการสิ่งแวดล้อมก็คือเรื่องขยะโดยเฉพาะเรื่องการไม่มีสถานที่ที่จะต้องนำไปก่อสร้างเพื่อเป็นแหล่งกำจัดขยะขององค์การบริหารส่วนตำบล เนื่องจากความไม่เข้าใจของประชาชนที่เกรงจะเกิดผลกระทบต่อหมู่บ้านตามมา การก่อสร้างสถานที่กำจัดขยะนั้นมักมีปัญหาเรื่องมลพิษอยู่เป็นประจำ สิ่งที่จะทำได้ในตอนนี้ก็คือ การรณรงค์สร้างจิตสำนึก การสร้างความเข้าใจแก่ประชาชนให้เห็นถึงความสำคัญการกำจัดขยะมูลฝอยที่ถูกต้องวิธีพร้อมทั้งจะต้องจัดเตรียมจัดหาพื้นที่ไว้เพื่อเป็นที่กำจัดขยะของตำบลภูซาง โดยให้ประชาชนเข้ามามีส่วนร่วมในการเสนอปัญหา และเสนอแนวทางแก้ไขปัญหาร่วมกัน

\*\*\*\*\*

ส่วนที่ 3  
การนำแผนพัฒนาท้องถิ่นไปสู่การปฏิบัติ

1. ยุทธศาสตร์การพัฒนาและแผนงาน

ที่	ยุทธศาสตร์	ด้าน	แผนงาน	หน่วยงาน รับผิดชอบหลัก	หน่วยงาน สนับสนุน
1	ยุทธศาสตร์ที่ 1 พัฒนาระบบ เศรษฐกิจ	1.1 พัฒนาโครงสร้างพื้นฐาน เพื่อรองรับการเปลี่ยนแปลงและ สนับสนุน ระบบเศรษฐกิจ การท่องเที่ยว การค้าการลงทุน	แผนงานเคหะและชุมชน	กองช่าง	อบต.ภูเขา
		1.2 พัฒนาแหล่งน้ำและบริหารจัดการน้ำเพื่อประชาชน	แผนงานการเกษตร	กองช่าง	อบต.ภูเขา
		1.3 พัฒนาศูนย์และบริหารจัดการแหล่งท่องเที่ยว กิจกรรมการท่องเที่ยวอย่างยั่งยืน	แผนงานเคหะและชุมชน	กองช่าง สำนักปลัด	อบต.ภูเขา
		1.4 พัฒนาองค์ความรู้ ระบบการผลิตแบบครบวงจร เพื่อเพิ่ม มูลค่าสินค้าทางการเกษตรและเพิ่มศักยภาพการประกอบอาชีพ รวมทั้งด้านการตลาดอย่างมีคุณภาพ และมาตรฐานในระดับ สากล	แผนงานสร้างความเข้มแข็งของชุมชน	สำนักปลัด	อบต.ภูเขา
2	ยุทธศาสตร์ที่ 2 พัฒนาสังคม การศึกษา การ สาธารณสุข ศาสนา และวัฒนธรรม	2.1 พัฒนาศักยภาพทุนทางสังคม และสร้างองค์ความรู้ให้ ชุมชนมีภูมิต้านทานกำหนดวาระการพัฒนาเพื่อให้เกิดความ เข้มแข็งของชุมชน ตามหลักปรัชญาของเศรษฐกิจพอเพียง	แผนงานสร้างความเข้มแข็งของประชาชน	สำนักปลัด	อบต.ภูเขา
		2.2 การส่งเสริมอนุรักษ์ทำนุบำรุงศาสนาศิลปวัฒนธรรม ประเพณี และภูมิปัญญาท้องถิ่น	แผนงานการศึกษา วัฒนธรรมและนันทนาการ	กองการศึกษา ศาสนาและ วัฒนธรรม	อบต.ภูเขา

ที่	ยุทธศาสตร์	ด้าน	แผนงาน	หน่วยงาน รับผิดชอบหลัก	หน่วยงาน สนับสนุน
	ยุทธศาสตร์ที่ 2 พัฒนาสังคม การศึกษา การ สาธารณสุข ศาสนา และวัฒนธรรม	2.3 ส่งเสริมและสนับสนุนการจัดการศึกษาทุกระดับ เพื่อ พัฒนาประชาชนในชุมชนและท้องถิ่น	แผนงานการศึกษา	กองการศึกษา ศาสนาและ วัฒนธรรม	อบต.ภูซาง
		2.4 ส่งเสริมและพัฒนาคุณภาพชีวิตของประชาชน	แผนงานสังคมสงเคราะห์ แผนงานงบกลาง	สำนักปลัด	อบต.ภูซาง
		2.5 ส่งเสริมและสนับสนุนระบบการจัดสวัสดิการประชาชน กลุ่มเป้าหมาย เพื่อสร้างหลักประกันความมั่นคง	แผนงานงบกลาง	สำนักปลัด	อบต.ภูซาง
		2.6 ส่งเสริมและพัฒนาสุขภาพในชุมชน	แผนงานสาธารณสุข	กองสาธารณสุข และสิ่งแวดล้อม	อบต.ภูซาง
3	ยุทธศาสตร์ที่ 3 บริหารจัดการ ทรัพยากรธรรมชาติและ สิ่งแวดล้อม	3.1 อนุรักษ์และการบริหารจัดการทรัพยากรธรรมชาติและ สิ่งแวดล้อมเพื่อความยั่งยืน	แผนงานการเกษตร	สำนักปลัด	อบต.ภูซาง
		3.2 พัฒนาศักยภาพชุมชน เพื่อการจัดการทรัพยากรธรรมชาติและ คุณภาพสิ่งแวดล้อมอย่างมีประสิทธิภาพ	แผนงานสาธารณสุข	กองสาธารณสุข และ สิ่งแวดล้อม	อบต.ภูซาง
4	ยุทธศาสตร์ที่ 4 รักษาความมั่นคง และความสงบ เรียบร้อย	4.1 ปกป้อง เทิดทูน สถาบันชาติ ศาสนา พระมหากษัตริย์และ เสริมสร้างความปรองดองสมานฉันท์ของคนในชาติ	แผนงานการศาสนาวัฒนธรรมและนันทนาการ	สำนักปลัด	อบต.ภูซาง
		4.2 เสริมสร้างความเข้มแข็งองค์กรประชาชนและพัฒนา ศักยภาพด้านความปลอดภัยในชีวิตและทรัพย์สิน	แผนงานการรักษาความสงบภายใน	สำนักปลัด	อบต.ภูซาง

ที่	ยุทธศาสตร์	ด้าน	แผนงาน	หน่วยงาน รับผิดชอบหลัก	หน่วยงาน สนับสนุน
	ยุทธศาสตร์ที่ 4 รักษาความมั่นคง และความสงบ เรียบร้อย	4.3 การป้องกันและบรรเทาสาธารณภัย	แผนงานเคหะและชุมชน	กองช่าง	อบต.ภูเขา
5	ยุทธศาสตร์ที่ 5 ส่งเสริมการบริหาร จัดการตามหลัก ธรรมาภิบาล	5.1 บริหารจัดการองค์กรตามหลักธรรมาภิบาล  5.2 ส่งเสริมสนับสนุนการสร้างเวทีเรียนรู้และการมีส่วนร่วม ของประชาชน  5.3 พัฒนาสมรรถนะขององค์กรและบุคลากรเพื่อการบริหาร จัดการที่ดีและมีประสิทธิภาพ  5.4 ส่งเสริมสนับสนุนการบูรณาการการทำงานและพัฒนา ศักยภาพขององค์กรปกครองส่วนท้องถิ่น	แผนงานบริหารงานทั่วไป	สำนักปลัด กองคลัง	อบต.ภูเขา
	5ยุทธศาสตร์	19 ด้าน	11 แผนงาน	๕สำนัก/กอง	

**บัญชีสรุปโครงการพัฒนา  
แผนพัฒนาท้องถิ่น (พ.ศ. 2561-2565)  
องค์การบริหารส่วนตำบลภูซาง**

ยุทธศาสตร์	ปี 2561		ปี 2562		ปี 2563		ปี 2564		ปี 2565		รวม 5 ปี	
	จำนวน โครงการ	งบประมาณ (บาท)	จำนวน โครงการ	งบประมาณ (บาท)	จำนวน โครงการ	งบประมาณ (บาท)	จำนวน โครงการ	งบประมาณ (บาท)	จำนวน โครงการ	งบประมาณ (บาท)	จำนวน โครงการ	งบประมาณ (บาท)
<b>1. พัฒนาระบบเศรษฐกิจ</b>												
1.1 แผนงานเกษตรและชุมชน	63	41,275,800	63	41,275,800	63	41,275,800	63	41,275,800	63	41,275,800	315	206,379,000
1.2 แผนงานการเกษตร	43	8,500,000	43	8,500,000	43	8,500,000	43	8,500,000	43	8,500,000	215	42,500,000
1.3 แผนงานเกษตรและชุมชน	12	2,250,000	12	2,250,000	12	2,250,000	12	2,250,000	12	2,250,000	60	11,250,000
1.4 แผนงานสร้างความเข้มแข็งของชุมชน	4	330,000	4	330,000	4	330,000	4	330,000	4	330,000	20	1,650,000
<b>รวม</b>	<b>122</b>	<b>52,355,800</b>	<b>122</b>	<b>52,355,800</b>	<b>122</b>	<b>52,355,800</b>	<b>122</b>	<b>52,355,800</b>	<b>122</b>	<b>52,355,800</b>	<b>610</b>	<b>261,779,000</b>
<b>2. พัฒนาสังคม การศึกษา การสาธารณสุข ศาสนา และวัฒนธรรม</b>												
2.1 แผนงานสร้างความเข้มแข็งของชุมชน	7	240,000	7	240,000	7	240,000	7	240,000	7	240,000	35	1,200,000
2.2 แผนงานศาสนาวัฒนธรรมและนันทนาการ	12	710,000	12	710,000	12	710,000	12	710,000	12	710,000	60	3,550,000
2.3 แผนงานการศึกษา	18	3,770,000	18	3,770,000	18	3,770,000	18	3,770,000	18	3,770,000	90	18,850,000
2.4 แผนงานสังคมสงเคราะห์	2	150,000	2	150,000	2	150,000	2	150,000	2	150,000	10	750,000
2.5 แผนงานงบบุคลากร	5	12,140,000	5	12,140,000	5	12,140,000	5	12,140,000	5	12,140,000	25	60,700,000
2.6 แผนงานสาธารณสุข	10	844,000	10	844,000	10	844,000	10	844,000	10	844,000	50	4,220,000
<b>รวม</b>	<b>54</b>	<b>17,854,000</b>	<b>54</b>	<b>17,854,000</b>	<b>54</b>	<b>17,854,000</b>	<b>54</b>	<b>17,854,000</b>	<b>54</b>	<b>17,854,000</b>	<b>270</b>	<b>89,270,000</b>
<b>3. บริหารจัดการทรัพยากรธรรมชาติและสิ่งแวดล้อม</b>												
3.1 แผนงานการเกษตร	10	430,000	10	430,000	10	430,000	10	430,000	10	430,000	50	2,150,000
3.2 แผนงานสาธารณสุข	5	220,000	5	220,000	5	220,000	5	220,000	5	220,000	25	1,100,000
<b>รวม</b>	<b>15</b>	<b>650,000</b>	<b>15</b>	<b>650,000</b>	<b>15</b>	<b>650,000</b>	<b>15</b>	<b>650,000</b>	<b>15</b>	<b>650,000</b>	<b>75</b>	<b>3,250,000</b>
<b>4. รักษาความมั่นคงและความสงบเรียบร้อย</b>												
4.1 แผนงานการศาสนาวัฒนธรรมและนันทนาการ	1	400,000	1	400,000	1	400,000	1	400,000	1	400,000	5	2,000,000
4.2 แผนงานรักษาความสงบภายใน	9	250,000	9	250,000	9	250,000	9	250,000	9	250,000	45	1,250,000

ยุทธศาสตร์	ปี 2561		ปี 2562		ปี 2563		ปี 2564		ปี 2565		รวม 5 ปี	
	จำนวน โครงการ	งบประมาณ (บาท)	จำนวน โครงการ	งบประมาณ (บาท)	จำนวน โครงการ	งบประมาณ (บาท)	จำนวน โครงการ	งบประมาณ (บาท)	จำนวน โครงการ	งบประมาณ (บาท)	จำนวน โครงการ	งบประมาณ (บาท)
4.3 แผนงานคณะและชุมชน	2	1,050,000	2	1,050,000	2	1,050,000	2	1,050,000	2	1,050,000	10	5,250,000
รวม	12	1,700,000	12	1,700,000	12	1,700,000	12	1,700,000	12	1,700,000	60	8,500,000
5. ส่งเสริมการบริหารจัดการตามหลักธรรมาภิบาล												
5.1 แผนงานบริหารทั่วไป	7	400,000	7	400,000	7	400,000	7	400,000	7	400,000	35	2,000,000
รวม	7	400,000	7	400,000	7	400,000	7	400,000	7	400,000	35	2,000,000
รวมทั้งสิ้น	210	72,959,800	210	72,959,800	210	72,959,800	210	72,959,800	210	72,959,800	1050	364,799,000







ที่	โครงการ	วัตถุประสงค์	เป้าหมาย (ผลผลิตของโครงการ)	งบประมาณและที่มา					ตัวชี้วัด (KPI)	ผลลัพธ์ที่คาดว่าจะได้รับ	หน่วยงานที่รับผิดชอบ
				2561(บาท)	2562(บาท)	2563(บาท)	2564(บาท)	2565(บาท)			
8	ก่อสร้างถนนคอนกรีต หมู่ 8		สายเลียบน้ำเปื่อยตรงชาวบ้าน (ยาว 300 ม.) ซอยกลางบ้าน (ยาว 300 ม.) ซอย 4 (ยาว 100 ม.) ซอย 3 (บ้านนายเสาร์)(ยาว 50 ม.) ซอย 6 บ้านนายสนิท (ยาว 50 ม.) ถนนตรงชาวบ้าน (ยาว 85 ม.) ผิวจราจรซอย 2 (80 ม.)	2,431,800	2,431,800	2,431,800	2,431,800	2,431,800	เมตร		
9	ก่อสร้างถนนคอนกรีต หมู่ 9	เพื่อให้ประชาชนได้รับความสะดวกในการคมนาคม	ทางเข้าป่าสุสาน(ยาว 170 ม.) บ้านนางวันดี-บ้านต่อม(ยาว 168 ม.) บ้านนางศศิ-บ้านนางพรพิไล(ยาว 225 ม.) ซอยบ้านนายอำนาจ(ยาว 76 ม.) ซอยบ้านบุญเปล่ง(ยาว 60 ม.) บ้านนายสมบูรณ์(ยาว 49 ม.) ซอยประปา-บ้านนายดำรง(ยาว 32 ม.) บ้านนายเท-นายพัน(ยาว 15 ม.) ซอย 1 (ยาว 114 ม.) ซอยนายปิ่น (ยาว 20 ม.)	2,567,880	2,567,880	2,567,880	2,567,880	2,567,880	เมตร	ประชาชนได้รับความสะดวกปลอดภัยในการสัญจรไปมา	กองช่าง (อบต.ภูซาง)









ที่	โครงการ	วัตถุประสงค์	เป้าหมาย (ผลผลิตของโครงการ)	งบประมาณและที่มา					ตัวชี้วัด (KPI)	ผลลัพธ์ที่คาดว่าจะได้รับ	หน่วยงานที่ รับผิดชอบ
				2561(บาท)	2562(บาท)	2563(บาท)	2564(บาท)	2565(บาท)			
	ปรับปรุงถนนการเกษตร หมู่ 10 (ต่อ)	เพื่อให้ ประชาชน ได้รับความ สะดวกใน การคมนาคม	อ่างห้วยหมูไธ้ เหมืองกลาง ห้วยลึก อ่างห้วยภูแกง ห้วยลึก ห้วยเปี้ย							ประชาชน ได้รับความ สะดวก ปลอดภัยใน การสัญจรไปมา	กองช่าง (อบต.ภูซาง)
25	ปรับปรุงถนนการเกษตร หมู่ 11		ห้วยกั้ง อ่างจำตอง สันปาก้อย ห้วยหัวเหล่า สายบ่อดิน ทุ่งจำ ฝาง ทุ่งกลาง ทุ่งป่าคาจำป่าบง ทุ่งร้อง ทุ่งดงวัด	200,000	200,000	200,000	200,000	200,000	เส้น		
26	ปรับปรุงถนนการเกษตร หมู่ 12		สายอ่างเก็บน้ำน้ำเปี้ย สาย ทุ่งหก สายทุ่งเปี้ย สายห้วย ถาหุ สายห้วยจิว สายห้วยก้างปู สายนาคอย สายจำไร่	200,000	200,000	200,000	200,000	200,000	เส้น		
27	ปรับปรุงถนนการเกษตร หมู่ 13		ทุ่งเหล่า-ทุ่งร้องสูง ทุ่งหลุ่ม-ทุ่ง แสง สายทุ่งต้นแพน รอบป่า ชุมชน ทุ่งต้นผึ้ง สายทุ่งแสง2 สายห้วยจุมภู สายน้ำเหมือง- หนองจिरะ บ้านนายธรรมไป หนองจिरะ บ้านนายแสวง	200,000	200,000	200,000	200,000	200,000	เส้น		
28	ปรับปรุงศาลาป่าสุสาน หมู่ 2		เพื่อใช้เป็น สถานที่เฝ้า ปกปักรักษา	ศาลาป่าสุสาน บ้านนาหนูน หมู่ 2	200,000	200,000	200,000	200,000	200,000		

ที่	โครงการ	วัตถุประสงค์	เป้าหมาย (ผลผลิตของโครงการ)	งบประมาณและที่มา					ตัวชี้วัด (KPI)	ผลลัพธ์ที่คาดว่าจะได้รับ	หน่วยงานที่ รับผิดชอบ
				2561(บาท)	2562(บาท)	2563(บาท)	2564(บาท)	2565(บาท)			
29	ปรับปรุงศาลาอเนกประสงค์ หมู่ 2	เพื่อใช้เป็นสถานที่ทำกิจกรรมต่างๆ	ศาลาอเนกประสงค์ บ้านนาหนูน หมู่ 2	200,000	200,000	200,000	200,000	200,000	1 หลัง	มีสถานที่ทำกิจกรรมต่างๆ	กองช่าง (อบต.ภูซาง)
30	ปรับปรุงศาลาอเนกประสงค์ หมู่ 3		ศาลาอเนกประสงค์ บ้านอวก หมู่ 3	200,000	200,000	200,000	200,000	200,000	1 หลัง		
31	ปรับปรุงศาลาดงชาวบ้าน หมู่ 4		ศาลาดงชาวบ้าน บ้านห้วยสำน หมู่ 4	200,000	200,000	200,000	200,000	200,000	1 หลัง		
32	ก่อสร้างลานคอนกรีตป่าสุสาน หมู่ 4	เพื่อใช้เป็นสถานที่จาปนกิจศพ	ลานคอนกรีตป่าสุสาน บ้านห้วยสำน หมู่ 4	200,000	200,000	200,000	200,000	200,000	1 หลัง	มีสถานที่จาปนกิจศพ	
33	ปรับปรุงศาลาอเนกประสงค์ หมู่ 5	เพื่อใช้เป็นสถานที่ทำกิจกรรมต่างๆ	ศาลาอเนกประสงค์ บ้านสถาน หมู่ 5	400,000	400,000	400,000	400,000	400,000	1 หลัง	มีสถานที่ทำกิจกรรมต่างๆ	
34	ก่อสร้างลานคอนกรีต หมู่ 5		ศาลาหมู่บ้าน ดงป่าอ้อ ดงชาวบ้าน	200,000	200,000	200,000	200,000	400,000	1 แห่ง		
35	ปรับปรุงศาลาอเนกประสงค์ หมู่ 6		ศาลาอเนกประสงค์ บ้านทุ่งตัว หมู่ 6	400,000	400,000	400,000	400,000	400,000	1 หลัง		
36	ก่อสร้างโรงน้ำดื่มชุมชน หมู่ 7	เพื่อชุมชนมีน้ำดื่มสะอาดบริโภค	โรงน้ำดื่มชุมชน บ้านผาลาด หมู่ 7	400,000	400,000	400,000	400,000	400,000	1 หลัง	ชุมชนมีน้ำดื่มสะอาดบริโภค	



ที่	โครงการ	วัตถุประสงค์	เป้าหมาย (ผลผลิตของโครงการ)	งบประมาณและที่มา					ตัวชี้วัด (KPI)	ผลลัพธ์ที่คาดว่าจะได้รับ	หน่วยงานที่ รับผิดชอบ
				2561(บาท)	2562(บาท)	2563(บาท)	2564(บาท)	2565(บาท)			
37	ก่อสร้างศาลาป่าสุสาน หมู่ 7	เพื่อใช้เป็น สถานที่เฝ้า ปนกิจศพ	ศาลาป่าสุสาน บ้านผาลาด หมู่ 7	400,000	400,000	400,000	400,000	400,000	1 หลัง	มีสถานที่เฝ้า ปนกิจศพ	กองช่าง (อบต.ภูซาง)
38	ก่อสร้างศาลาอเนกประสงค์ หมู่ 7	เพื่อใช้เป็น สถานที่ทำ กิจกรรมต่างๆ	ศาลาอเนกประสงค์ บ้านผา ลาด หมู่ 7	400,000	400,000	400,000	400,000	400,000	1 หลัง	มีสถานที่ทำ กิจกรรมต่างๆ	
39	ปรับปรุงศาลาป่าสุสาน หมู่ 8	เพื่อใช้เป็น สถานที่เฝ้า ปนกิจศพ	ศาลาป่าสุสาน บ้านหนองเลา หมู่ 8	400,000	400,000	400,000	400,000	400,000	1 หลัง	มีสถานที่เฝ้า ปนกิจศพ	
40	ลานคอนกรีตป่าสุสาน หมู่ 8		ลานคอนกรีตป่าสุสาน บ้าน หนองเลา หมู่ 8	400,000	400,000	400,000	400,000	400,000	1 หลัง	มีสถานที่เฝ้า ปนกิจศพ	
41	เทลานคอนกรีตหอบประชุม หมู่ 8	เพื่อเป็น สถานที่ทำ กิจกรรมต่างๆ	หอบประชุม บ้านหนองเลา หมู่ 8	200,000	200,000	200,000	200,000	200,000	1 จุด	มีสถานที่ทำ กิจกรรมต่างๆ	
42	ปรับปรุงหอบประชุมหมู่บ้าน หมู่ 9		หอบประชุมหมู่บ้าน บ้านทุ่งแถม หมู่ 9	400,000	400,000	400,000	400,000	400,000	1 หลัง	มีสถานที่เฝ้า ปนกิจศพ	
43	ก่อสร้างลานคอนกรีตและศาลาป่าสุสาน หมู่ 9	เพื่อใช้เป็น สถานที่เฝ้า ปนกิจศพ	ลานคอนกรีตและศาลาป่า สุสาน บ้านทุ่งแถม หมู่ 9	400,000	400,000	400,000	400,000	400,000	1 แห่ง	มีสถานที่เฝ้า ปนกิจศพ	

ที่	โครงการ	วัตถุประสงค์	เป้าหมาย (ผลผลิตของโครงการ)	งบประมาณและที่มา					ตัวชี้วัด (KPI)	ผลลัพธ์ที่คาดว่าจะได้รับ	หน่วยงานที่ รับผิดชอบ
				2561(บาท)	2562(บาท)	2563(บาท)	2564(บาท)	2565(บาท)			
44	ปรับปรุงศาลาอเนกประสงค์ หมู่ 10	เพื่อใช้เป็น สถานที่ทำ กิจกรรมต่างๆ	ศาลาอเนกประสงค์ บ้านธาตุภู ซาง หมู่ 10	400,000	400,000	400,000	400,000	400,000	1 หลัง	มีสถานที่ทำ กิจกรรมต่างๆ	กองช่าง (อบต.ภูซาง)
45	ปรับปรุงศาลาอเนกประสงค์ หมู่ 11		ศาลาอเนกประสงค์ บ้านทุ่ง กระเทียม หมู่ 10	400,000	400,000	400,000	400,000	400,000	1 หลัง		
46	ก่อสร้างลานคอนกรีตศูนย์ เรียนรู้การพัฒนาเกษตรอ่าง เก็บน้ำห้วยไฟฟ้า หมู่ 11		ลานคอนกรีตศูนย์เรียนรู้การ พัฒนาเกษตรอ่างเก็บน้ำห้วย ไฟฟ้า บ้านทุ่งกระเทียม หมู่ 11	400,000	400,000	400,000	400,000	400,000	1 จุด		
47	ปรับปรุงอาคารร้านค้าชุมชน หมู่ 13	เพื่อส่งเสริม ร้านค้าชุมชน หมู่บ้าน	อาคารร้านค้าชุมชน บ้านห้วย ไผ่พัฒนา หมู่ 13	400,000	400,000	400,000	400,000	400,000	1 หลัง	มีสถานที่ จำหน่ายสินค้า	
48	ก่อสร้างลานคอนกรีต อเนกประสงค์ หมู่ 13	เพื่อใช้เป็น สถานที่ทำ กิจกรรมต่างๆ	ลานคอนกรีตอเนกประสงค์ บ้านห้วยไผ่พัฒนา หมู่ 13	400,000	400,000	400,000	400,000	400,000	1 หลัง	มีสถานที่ทำ กิจกรรมต่างๆ	
49	ก่อสร้างที่ทำการผู้สูงอายุ หมู่ 13		ที่ทำการผู้สูงอายุ บ้านห้วยไผ่ พัฒนา หมู่ 13	400,000	400,000	400,000	400,000	400,000	1 หลัง		
50	ขยายเขตไฟฟ้าตำบลภูซาง	ประชาชนมี ไฟฟ้าใช้	พื้นที่ตำบลภูซาง	400,000	400,000	400,000	400,000	400,000	1 จุด	ประชาชนมี ไฟฟ้าใช้	
51	ก่อสร้างอาคาร อเนกประสงค์โครงการหลังคา เหล็ก (โดม)	เพื่อใช้เป็น สถานที่จัดทำ กิจกรรมต่างๆ	อบต.ภูซาง	1,000,000	1,000,000	1,000,000	1,000,000	1,000,000	1 จุด	มีสถานที่ทำ กิจกรรมต่างๆ	

ที่	โครงการ	วัตถุประสงค์	เป้าหมาย (ผลผลิตของโครงการ)	งบประมาณและที่มา					ตัวชี้วัด (KPI)	ผลลัพธ์ที่คาดว่าจะได้รับ	หน่วยงานที่ รับผิดชอบ
				2561(บาท)	2562(บาท)	2563(บาท)	2564(บาท)	2565(บาท)			
52	ก่อสร้างรั้วองค์การบริหารส่วนตำบลภูซาง	เพื่อป้องกันทรัพย์สินของทางราชการ	บริเวณองค์การบริหารส่วนตำบลภูซาง	500,000	500,000	500,000	500,000	500,000	เมตร	ป้องกันความเสียหายทางราชการ	กองช่าง (อบต.ภูซาง)
53	ก่อสร้างโรงอาหารศูนย์พัฒนาเด็กเล็กตำบลภูซาง	เป็นที่รับประทานอาหารเด็ก	ศูนย์พัฒนาเด็กเล็กตำบลภูซาง	200,000	200,000	200,000	200,000	200,000	1 หลัง	มีสถานที่รับประทานอาหาร	
54	ก่อสร้างห้องน้ำ(สุขา) ศูนย์พัฒนาเด็กเล็ก ตำบลภูซาง	เป็นห้องน้ำของเด็กเล็ก		200,000	200,000	200,000	200,000	200,000	1 จุด	มีห้องน้ำใช้ถูกสุขลักษณะ	
55	ปรับปรุงอาคารศูนย์พัฒนาเด็กเล็กตำบลภูซาง	มีสถานที่ทำกิจกรรมต่างๆ		200,000	200,000	200,000	200,000	200,000	1 จุด	มีสถานที่ทำกิจกรรมต่างๆ	
56	ก่อสร้างสนามเด็กเล่น ศูนย์พัฒนาเด็กเล็กตำบลภูซาง	เพื่อเป็นสถานที่ออกกำลังกาย		200,000	200,000	200,000	200,000	200,000	1 แห่ง	เป็นสถานที่ออกกำลังกาย	
57	ก่อสร้างอาคารอเนกประสงค์ อบต. ภูซาง	มีสถานที่ทำกิจกรรมต่างๆ		องค์การบริหารส่วนตำบลภูซาง	2,000,000	2,000,000	2,000,000	2,000,000	2,000,000	1 หลัง	

ที่	โครงการ	วัตถุประสงค์	เป้าหมาย (ผลผลิตของโครงการ)	งบประมาณและที่มา					ตัวชี้วัด (KPI)	ผลลัพธ์ที่คาดว่าจะได้รับ	หน่วยงานที่ รับผิดชอบ
				2561(บาท)	2562(บาท)	2563(บาท)	2564(บาท)	2565(บาท)			
58	ปรับปรุงต่อเติมอาคาร อบต.ภูซาง	มีสถานที่ทำ กิจกรรมต่างๆ	องค์การบริหารส่วนตำบลภูซาง	200,000	200,000	200,000	200,000	200,000	1 แห่ง	มีสถานที่ทำ กิจกรรมต่างๆ	กองช่าง (อบต.ภูซาง)
59	ก่อสร้างลานจอดรถ อบต.ภูซาง	เป็นสถานที่ จอดรถ		100,000	100,000	100,000	100,000	100,000	1 แห่ง	มีสถานที่จอดรถ	
60	ปรับปรุงซ่อมแซมที่อยู่ อาศัยผู้ด้อยโอกาส	สงเคราะห์ ด้านที่อยู่ อาศัย ผู้ด้อยโอกาส	พื้นที่ตำบลภูซาง	200,000	200,000	200,000	200,000	200,000	1 แห่ง	ผู้ด้อยโอกาสมี คุณภาพชีวิตที่ ดีขึ้น	
61	ก่อสร้างลานกีฬา	เพื่อใช้ออก กำลังกาย ทำ กิจกรรมต่างๆ		100,000	100,000	100,000	100,000	100,000	1 แห่ง	มีสถานที่ทำ กิจกรรมต่างๆ	
62	ผลิตไฟฟ้าพลังงาน แสงอาทิตย์ชุมชน	ผลิต กระแสไฟฟ้า ไว้ใช้เอง		200,000	200,000	200,000	200,000	200,000	1 แห่ง	ชุมชนมีไฟฟ้าใช้	





















1. ยุทธศาสตร์ที่ 1 พัฒนาระบบเศรษฐกิจ

1.4 แผนงานสร้างความเข้มแข็งของชุมชน

ที่	โครงการ	วัตถุประสงค์	เป้าหมาย (ผลผลิตของโครงการ)	งบประมาณและที่มา					ตัวชี้วัด (KPI)	ผลลัพธ์ที่คาดว่าจะได้รับ	หน่วยงานที่รับผิดชอบ
				2561(บาท)	2562(บาท)	2563(บาท)	2564(บาท)	2565(บาท)			
1	ส่งเสริมกลุ่มอาชีพต่างๆ ในตำบลภูซาง	เพื่อให้ประชาชนสามารถสร้างรายได้เพิ่มให้กับครอบครัว	กลุ่มดอกไม้ประดิษฐ์ กลุ่มถักโกเช กลุ่มถนอมอาหาร กลุ่มออมข้าว กลุ่มน้ำดื่ม กลุ่มเลี้ยงปลาในบ่อซีเมนต์ กลุ่มทอผ้าไทลื้อ กลุ่มเลี้ยงไก่พื้นเมือง กลุ่มปุยหมักชีวภาพ กลุ่มหมูทอง กลุ่มเลี้ยงโคขุน กลุ่มแปรรูปอาหาร กลุ่มถั่วอบกรอบ กลุ่มทอผ้าพื้นเมือง กลุ่มเกษตรเศรษฐกิจพอเพียง กลุ่มทำไม้กวาด กลุ่มเพาะเห็ด กลุ่มพัฒนาเกษตรกลุ่มน้ำห้วยไฟ กลุ่มปศุสัตว์อินทรีย์ กลุ่มกอละแมดอกช้อ กลุ่มจักรสาน ปลูกยางพารา กลุ่มร้านค้าชุมชน กลุ่มตัดเย็บเสื้อผ้า กลุ่มตัดเย็บเสื้อผ้า กลุ่มสวนสมุนไพร กลุ่มแม่บ้าน กลุ่มผู้สูงอายุ กลุ่มเยาวชนและอื่นๆ ฯลฯ	200,000	200,000	200,000	200,000	200,000	1 ครั้ง	ประชาชนมีรายได้เพิ่มขึ้น	สำนักปลัด (อบต.ภูซาง)

ที่	โครงการ	วัตถุประสงค์	เป้าหมาย (ผลผลิตของโครงการ)	งบประมาณและที่มา					ตัวชี้วัด (KPI)	ผลลัพธ์ที่คาดว่าจะได้รับ	หน่วยงานที่รับผิดชอบ
				2561(บาท)	2562(บาท)	2563(บาท)	2564(บาท)	2565(บาท)			
2	งานของดีศรีภูซาง	เพื่อส่งเสริมสินค้าจากชุมชนให้เป็นที่รู้จักแพร่หลาย	การดำเนินกิจกรรมงานของดีศรีภูซาง	50,000	50,000	50,000	50,000	50,000	1 ครั้ง	ประชาชนมีรายได้เพิ่มขึ้น	สำนักปลัด (อบต.ภูซาง)
3	ศูนย์ถ่ายทอดเทคโนโลยีการเกษตรประจำตำบล	เพื่อเป็นแหล่งเรียนรู้ของเกษตรกรในการถ่ายทอดความรู้เทคโนโลยีทางเกษตร	สนับสนุนการดำเนินกิจกรรมของคณะกรรมการศูนย์ถ่ายทอดเทคโนโลยีประจำตำบลภูซาง	40,000	40,000	40,000	40,000	40,000	1 ครั้ง	ส่งเสริมความรู้ให้กับเกษตรกรตำบลภูซาง	
4	ศูนย์เศรษฐกิจพอเพียง ต.ภูซาง	เป็นแหล่งเรียนรู้การทำเกษตร	ศูนย์เรียนรู้ด้านการเกษตรใน ต.ภูซาง	40,000	40,000	40,000	40,000	40,000	1 แห่ง	เป็นแหล่งเรียนรู้ด้านการเกษตร	



ก. ยุทธศาสตร์จังหวัดที่ 4 สร้างคุณค่าและพัฒนาคุณภาพชีวิตของประชาชน

ข. ยุทธศาสตร์การพัฒนาขององค์กรปกครองส่วนท้องถิ่นในเขตจังหวัดพะเยา

2. ยุทธศาสตร์ที่ 2 พัฒนาสังคม การศึกษา การสาธารณสุข ศาสนาและวัฒนธรรม

2.1 แผนงานสร้างความเข้มแข็งของชุมชน

ที่	โครงการ	วัตถุประสงค์	เป้าหมาย (ผลผลิตของโครงการ)	งบประมาณและที่มา					ตัวชี้วัด (KPI)	ผลลัพธ์ที่คาดว่าจะได้รับ	หน่วยงานที่รับผิดชอบ
				2561(บาท)	2562(บาท)	2563(บาท)	2564(บาท)	2565(บาท)			
1	ส่งเสริมกิจกรรมกลุ่มสตรีตำบลภูซาง	ส่งเสริมกิจกรรมกลุ่มพัฒนาสตรีตำบลภูซาง	กลุ่มพัฒนาสตรีตำบลภูซาง	40,000	40,000	40,000	40,000	40,000	1 ครั้ง	ประชาชนมีคุณภาพชีวิตที่ดีขึ้น	สำนักปลัด (อบต.ภูซาง)
2	ส่งเสริมกิจกรรมกลุ่มผู้สูงอายุตำบลภูซาง	ส่งเสริมกิจกรรมกลุ่มผู้สูงอายุตำบลภูซาง	กลุ่มผู้สูงอายุตำบลภูซาง	40,000	40,000	40,000	40,000	40,000	1 ครั้ง		
3	ส่งเสริมกิจกรรมกลุ่มเด็กและเยาวชนตำบลภูซาง	ส่งเสริมกิจกรรมเด็กเยาวชนตำบลภูซาง	เด็ก เยาวชนตำบลภูซาง	40,000	40,000	40,000	40,000	40,000	1 ครั้ง		
4	ประชุมประชาคมเพื่อการมีส่วนร่วมในการพัฒนา	เพื่อรับฟังความคิดเห็นของประชาชน	จัดทำเวทีประชาคมในพื้นที่ตำบลภูซาง	40,000	40,000	40,000	40,000	40,000	13 หมู่		

ที่	โครงการ	วัตถุประสงค์	เป้าหมาย (ผลผลิตของโครงการ)	งบประมาณและที่มา					ตัวชี้วัด (KPI)	ผลลัพธ์ที่คาดว่าจะได้รับ	หน่วยงานที่รับผิดชอบ
				2561(บาท)	2562(บาท)	2563(บาท)	2564(บาท)	2565(บาท)			
5	น้อมนำหลักปรัชญาเศรษฐกิจพอเพียงมาประยุกต์ใช้เพื่อการพัฒนาท้องถิ่น	น้อมนำหลักปรัชญาเศรษฐกิจพอเพียงมาประยุกต์ใช้ในชีวิต	หมู่บ้าน/ชุมชน นำหลักเศรษฐกิจพอเพียงมาประยุกต์ใช้ในการดำเนินชีวิต	30,000	30,000	30,000	30,000	30,000	1 ครั้ง	ประชาชนมีคุณภาพชีวิตที่ดีขึ้น	สำนักปลัด (อบต.ภูเขา)
6	ฝึกอบรมส่งเสริมความรู้เกี่ยวกับคุณค่าสมุนไพรไทย ภูมิปัญญาท้องถิ่น	ส่งเสริมให้ความรู้ภูมิปัญญาของไทย เกี่ยวกับสมุนไพรพื้นบ้าน	ส่งเสริมกิจกรรมเพื่อรักษาความรู้ด้านสมุนไพรพื้นบ้านของสภาวัฒนธรรมตำบลภูซาง	30,000	30,000	30,000	30,000	30,000	1 ครั้ง	ประชาชนมีความรู้เกี่ยวกับสมุนไพร	กองการศึกษา ศาสนาและวัฒนธรรม
7	อบรมส่งเสริมอาชีพด้านปศุสัตว์เพื่อการมีงานทำ	ส่งเสริมความรู้ และสร้างรายได้ให้ประชาชน	เพื่อสนับสนุนศูนย์การศึกษา นอกระบบและการศึกษาตามอัธยาศัยอำเภอภูซางในการส่งเสริมอาชีพด้านปศุสัตว์	20,000	20,000	20,000	20,000	20,000	1 ครั้ง	นำความรู้ไปประกอบอาชีพสร้างรายได้ให้กับประชาชน	



ที่	โครงการ	วัตถุประสงค์	เป้าหมาย (ผลผลิตของโครงการ)	งบประมาณและที่มา					ตัวชี้วัด (KPI)	ผลลัพธ์ที่คาดว่าจะได้รับ	หน่วยงานที่รับผิดชอบ
				2561(บาท)	2562(บาท)	2563(บาท)	2564(บาท)	2565(บาท)			
10	แข่งขันกีฬาเชื่อมความสัมพันธ์ ด้านยาเสพติด	ส่งเสริมการออกกำลังกาย การรักษาสุขภาพ	ประชาชนในพื้นที่ตำบลภูซาง	50,000	50,000	50,000	50,000	50,000	1 ครั้ง	เด็ก เยาวชน ประชาชน มีพัฒนาการที่ดี สุขภาพ แข็งแรง	กองการศึกษา ศาสนาและวัฒนธรรม
11	แข่งขันกีฬาสีศูนย์พัฒนาเด็กเล็กตำบลภูซางสัมพันธ์		ผู้ปกครอง/เด็กเล็ก ศูนย์พัฒนาเด็กเล็ก	20,000	20,000	20,000	20,000	20,000	1 ครั้ง		
12	กีฬากลุ่มสัมพันธ์ตำบลภูซางตำบลยาเสพติด		อุดหนุนงบประมาณให้โรงเรียนในพื้นที่ดำเนินการ	160,000	160,000	160,000	160,000	160,000	1 ครั้ง		
13	โครงการจัดกิจกรรมแข่งขันเรือ		จัดกิจกรรมการแข่งขันเรือในตำบลภูซาง	150,000	150,000	150,000	150,000	150,000	1 ครั้ง		

## 2. ยุทธศาสตร์ที่ 2 พัฒนาลังคม การศึกษา การสาธารณสุข ศาสนาและวัฒนธรรม

### 2.3 แผนงานการศึกษา

ที่	โครงการ	วัตถุประสงค์	เป้าหมาย (ผลผลิตของโครงการ)	งบประมาณและที่มา					ตัวชี้วัด (KPI)	ผลลัพธ์ที่คาดว่าจะได้รับ	หน่วยงานที่รับผิดชอบ
				2561	2562	2563	2564	2565(บาท)			
1	จัดงานวันเด็กแห่งชาติ	เด็กและเยาวชนได้แสดงออกความสามารถ	จัดเวที กิจกรรมการแสดงออกของเด็กและเยาวชน	100,000	100,000	100,000	100,000	100,000	1 ครั้ง	เด็กและเยาวชนมีโอกาสดแสดงความสามารถ	กองการศึกษา ศาสนาและวัฒนธรรม

ที่	โครงการ	วัตถุประสงค์	เป้าหมาย (ผลผลิตของโครงการ)	งบประมาณและที่มา					ตัวชี้วัด (KPI)	ผลลัพธ์ที่คาดว่าจะได้รับ	หน่วยงาน รับผิดชอบ
				2561	2562	2563	2564	2565(บาท)			
2	อาหารเสริม(นม)เด็กเล็ก และเด็กนักเรียน	เพื่อเป็น อาหารเสริม (นม)ให้แก่เด็ก เล็กและเด็ก นักเรียน	เด็กเล็กของศูนย์พัฒนาเด็กเล็ก และเด็กนักเรียนในโรงเรียน พื้นที่ตำบลภูซาง	1,000,000	1,000,000	1,000,000	1,000,000	1,000,000	1 ปี	เด็กเล็กและ เด็กนักเรียนมี พัฒนาการที่ดี	กอง การศึกษา ศาสนาและ วัฒนธรรม
3	สนับสนุนค่าใช้จ่ายการ บริหารสถานศึกษา (ศพด.)	เพื่อเป็น อาหาร กลางวันให้แก่ เด็กเล็ก	เป็นค่าอาหารกลางวันเด็กเล็ก ของศูนย์พัฒนาเด็กเล็กใน ตำบลภูซาง	750,000	750,000	750,000	750,000	750,000	1 ปี	สุขภาพ แข็งแรง	
4	จัดหาวัสดุสื่อการเรียนการ สอน	จัดหาวัสดุ อุปกรณ์สื่อ การเรียนการ สอน	เด็กเล็กของศูนย์พัฒนาเด็กเล็ก ตำบลภูซาง	100,000	100,000	100,000	100,000	100,000	1 แห่ง	วัสดุการเรียน การสอน เพียงพอ	
5	ปฐมนิเทศเด็กเล็กใหม่ พร้อมผู้ปกครอง	อบรม ปฐมนิเทศเด็ก เล็กที่เข้าเรียน ใหม่	เด็กเล็กและผู้ปกครองศูนย์ พัฒนาเด็กตำบลภูซาง	10,000	10,000	10,000	10,000	10,000	1 ครั้ง	ทำความเข้าใจ ผู้ปกครองเด็ก เล็ก	
6	หนูน้อยเข้าวัด	ปลูกฝัง จริยธรรม คุณธรรม	เด็กเล็กศูนย์พัฒนาเด็กเล็ก	5,000	5,000	5,000	5,000	5,000	1 ครั้ง	เด็กได้รับการ ปลูกฝัง คุณธรรม	



ที่	โครงการ	วัตถุประสงค์	เป้าหมาย (ผลผลิตของโครงการ)	งบประมาณและที่มา					ตัวชี้วัด (KPI)	ผลลัพธ์ที่คาดหวัง ว่าจะได้รับ	หน่วยงาน รับผิดชอบ
				2561	2562	2563	2564	2565(บาท)			
14	สนับสนุนกิจกรรม สถานศึกษาของโรงเรียน ชุมชนบ้านหนองเสา	เด็กนักเรียน ได้รับการ พัฒนาที่ดี	อุดหนุนงบประมาณให้โรงเรียน ชุมชนบ้านหนองเสา	40,000	40,000	40,000	40,000	40,000	1 แห่ง	เด็กนักเรียน ได้รับการ พัฒนาที่ดี	กอง การศึกษา ศาสนาและ วัฒนธรรม
15	ส่งเสริมทักษะด้านดนตรี เด็กนักเรียนและเยาวชน ตำบลภูซาง	เพื่อส่งเสริม กิจกรรมด้าน ดนตรี	เด็ก เยาวชนในตำบลภูซาง	20,000	20,000	20,000	20,000	20,000	1 ครั้ง	เด็ก เยาวชนมี ทักษะ ทางด้านดนตรี	
16	ทัศนศึกษาศูนย์พัฒนาเด็ก เล็ก	เพื่อเด็กเล็กมี คุณภาพการ เรียนที่ดี	เด็กเล็กของศูนย์พัฒนาเด็กเล็ก ตำบลภูซาง	5,000	5,000	5,000	5,000	5,000	1 ครั้ง	เด็กเล็กมี คุณภาพ การศึกษา	
17	ส่งเสริมกิจกรรมศูนย์พัฒนา เด็กเล็ก			20,000	20,000	20,000	20,000	20,000	1 ครั้ง		
18	พัฒนาศักยภาพด้าน ภาษาต่างประเทศเพื่อเข้าสู่ ประชาคมเศรษฐกิจอาเซียน (AEC)	อบรม ภาษาต่างประเทศ	พนักงาน เจ้าหน้าที่ อบต.ภูซาง ผู้นำชุมชน	20,000	20,000	20,000	20,000	20,000	1 ครั้ง	มีความรู้ ภาษาต่างประเทศ	
19	การจัดงานวันแม่แห่งชาติ	เพื่อสร้าง จิตสำนึกที่ดี ให้กับเด็ก	เด็กเล็กศูนย์พัฒนาเด็กเล็ก องค์การบริหารส่วนตำบลภูซาง	5,000	5,000	5,000	5,000	5,000	1 ครั้ง	เด็กเล็กมี จิตสำนึกที่ดีมี ความกตัญญู	
20	ปัจฉิมนิเทศเด็กเล็กของ ศูนย์พัฒนาเด็กเล็กตำบลภู ซาง	เพื่อจัดงาน จบการศึกษา ของ ศพด.		5,000	5,000	5,000	5,000	5,000	1 ครั้ง	เด็กเล็กเติบโต เป็นผู้ใหญ่ที่ดี	

2. ยุทธศาสตร์ที่ 2 พัฒนาลังคม การศึกษา การสาธารณสุข ศาสนาและวัฒนธรรม

2.4 แผนงานสังคมสงเคราะห์

ที่	โครงการ	วัตถุประสงค์	เป้าหมาย (ผลผลิตของโครงการ)	งบประมาณและที่มา					ตัวชี้วัด (KPI)	ผลลัพธ์ที่คาดว่าจะได้รับ	หน่วยงานที่รับผิดชอบ
				2561(บาท)	2562(บาท)	2563(บาท)	2564(บาท)	2565(บาท)			
1	พัฒนาศักยภาพผู้ด้อยโอกาสทางสังคม	เพื่อช่วยเหลือผู้ประสบปัญหาทางสังคม	ผู้ด้อยโอกาส ผู้ยากไร้ ผู้มีรายได้น้อย ฯลฯ	50,000	50,000	50,000	50,000	50,000	1 ปี	ประชาชนมีคุณภาพชีวิตที่ดี	สำนักปลัด (อบต.ภูซาง)
2	สงเคราะห์รับ-ส่ง เด็ก ด้อยโอกาส ศูนย์พัฒนาเด็กเล็กตำบลภูซาง	เพื่อสงเคราะห์เด็กผู้ด้อยโอกาส	ทารกรับ-ส่งของศูนย์พัฒนาเด็กเล็กตำบลภูซาง	100,000	100,000	100,000	100,000	100,000	1 ปี	เด็กด้อยโอกาสได้รับช่วยเหลือ	

2. ยุทธศาสตร์ที่ 2 พัฒนาลังคม การศึกษา การสาธารณสุข ศาสนาและวัฒนธรรม

2.5 แผนงานงบกลาง

ที่	โครงการ	วัตถุประสงค์	เป้าหมาย (ผลผลิตของโครงการ)	งบประมาณและที่มา					ตัวชี้วัด (KPI)	ผลลัพธ์ที่คาดว่าจะได้รับ	หน่วยงานที่รับผิดชอบ
				2561(บาท)	2562(บาท)	2563(บาท)	2564(บาท)	2565(บาท)			
1	เบี้ยยังชีพผู้สูงอายุ	เพื่อช่วยเหลือการยังชีพของผู้สูงอายุ	ผู้สูงอายุตำบลภูซาง	7,500,000	7,500,000	7,500,000	7,500,000	7,500,000	1 ปี	ผู้สูงอายุมีคุณภาพชีวิตที่ดี	สำนักปลัด (อบต.ภูซาง)



ที่	โครงการ	วัตถุประสงค์	เป้าหมาย (ผลผลิตของโครงการ)	งบประมาณและที่มา					ตัวชี้วัด (KPI)	ผลลัพธ์ที่คาดว่าจะได้รับ	หน่วยงานที่รับผิดชอบ
				2561(บาท)	2562(บาท)	2563(บาท)	2564(บาท)	2565(บาท)			
2	เบี้ยยังชีพผู้พิการ	เพื่อช่วยเหลือการยังชีพของผู้พิการ	ผู้พิการตำบลภูซาง	4,000,000	4,000,000	4,000,000	4,000,000	4,000,000	1 ปี	ผู้พิการมีคุณภาพชีวิตที่ดี	สำนักปลัด (อบต.ภูซาง)
3	เบี้ยยังชีพผู้ป่วยโรคเอดส์	เพื่อช่วยเหลือการยังชีพของผู้ป่วยโรคเอดส์	ผู้ป่วยโรคเอดส์ตำบลภูซาง	350,000	350,000	350,000	350,000	350,000	1 ปี	ผู้ป่วยโรคเอดส์มีคุณภาพชีวิตที่ดี	
4	สนับสนุนกองทุนหลักประกันสุขภาพ (สปสช.)ตำบลภูซาง	สนับสนุนพัฒนาด้านสาธารณสุขในพื้นที่ตำบลภูซาง	สมทบกองทุนส่งเสริมหลักประกันสุขภาพแห่งชาติระดับตำบลภูซาง	120,000	120,000	120,000	120,000	120,000	1 ครั้ง	ประชาชนมีสุขภาพแข็งแรงต้านทานโรคภัยไข้เจ็บ	กองสาธารณสุขและสิ่งแวดล้อม (อบต.ภูซาง)
5	สนับสนุนกองทุนสวัสดิการชุมชน	เพื่อส่งเสริมคุณภาพชีวิตและสวัสดิการของคนในตำบลภูซาง	สมทบกองทุนสวัสดิการชุมชนองค์การบริหารส่วนตำบลภูซาง	170,000	170,000	170,000	170,000	170,000	1 ครั้ง	ประชาชนตำบลภูซางมีคุณภาพชีวิตที่ดี	สำนักปลัด (อบต.ภูซาง)

2. ยุทธศาสตร์ที่ 2 พัฒนาลังคม การศึกษา การสาธารณสุข ศาสนาและวัฒนธรรม

2.6 แผนงานสาธารณสุข

ที่	โครงการ	วัตถุประสงค์	เป้าหมาย (ผลผลิตของโครงการ)	งบประมาณและที่มา					ตัวชี้วัด (KPI)	ผลลัพธ์ที่คาดหวัง ว่าจะได้รับ	หน่วยงานที่ รับผิดชอบ
				2561(บาท)	2562(บาท)	2563(บาท)	2564(บาท)	2565(บาท)			
1	ป้องกันและควบคุมโรค	เพื่อป้องกัน ควบคุม โรคติดต่อ และโรคไม่ ติดต่อ	พื้นที่ตำบลภูซางและพื้นที่ ชายแดนไทย-ลาว	30,000	30,000	30,000	30,000	30,000	1 ปี	ควบคุมโรค ไม่ให้มีผู้ป่วย หรือระบาดเพิ่ม	กอง สาธารณสุข และ สิ่งแวดล้อม (อบต.ภูซาง)
2	รณรงค์ป้องกันปัญหาโรค เอดส์	ประชาสัมพันธ์ ให้ความรู้ การป้องกัน โรคเอดส์	กิจกรรมต่างๆ เช่น การอบรม และจัดนิทรรศการให้ความรู้ เรื่องโรคเอดส์	25,000	25,000	25,000	25,000	25,000	1 ครั้ง	ประชาชนมี ความเข้าใจ และป้องกัน ตนเองได้	
3	สวนสุขภาพ	ส่งเสริมการ ออกกำลังกาย	จัดหาวัสดุอุปกรณ์ ครุภัณฑ์ ต่างๆ ในการออกกำลังกาย	100,000	100,000	100,000	100,000	100,000	1 แห่ง	ประชาชนมี สุขภาพแข็งแรง	
4	ส่งเสริมกิจกรรมกลุ่ม อาสาสมัครสาธารณสุขตำบลภูซาง (อสม.)	ส่งเสริมงาน ของกลุ่ม อสม. ในการจัด กิจกรรม	อาสาสมัครสาธารณสุขตำบลภูซาง (อสม.) ดำเนินการ	30,000	30,000	30,000	30,000	30,000	1 ครั้ง	การ ดำเนินงานของ อสม. มี ประสิทธิภาพ	

ที่	โครงการ	วัตถุประสงค์	เป้าหมาย (ผลผลิตของโครงการ)	งบประมาณและที่มา					ตัวชี้วัด (KPI)	ผลลัพธ์ที่คาดว่าจะได้รับ	หน่วยงานที่รับผิดชอบ
				2561(บาท)	2562(บาท)	2563(บาท)	2564(บาท)	2565(บาท)			
5	สนับสนุนงานบริการสาธารณสุขมูลฐานตำบลภูซาง (อสม.)	เพื่อดูแลสุขภาพประชาชนตำบลภูซาง	อุดหนุนงบประมาณให้อาสาสมัครสาธารณสุขตำบลภูซาง (อสม.) ดำเนินการ	195,000	195,000	195,000	175,000	175,000	13 หมู่	การดำเนินงานของอสม. มีประสิทธิภาพ	กองสาธารณสุขและสิ่งแวดล้อม (อบต.ภูซาง)
6	สงเคราะห์-เยี่ยมผู้ป่วยแบบองค์รวม	เพื่อดูแลช่วยเหลือผู้ป่วยที่ด้อยโอกาส	ผู้ป่วยที่ด้อยโอกาสในพื้นที่ตำบลภูซาง	20,000	20,000	20,000	20,000	20,000	1 ๗	ผู้ป่วยที่ด้อยโอกาสได้รับการดูแลช่วยเหลือ	
7	สัตว์ปลอดโรค คนปลอดภัยจากโรคพิษสุนัขบ้า ตามพระปณิธาน ศ.ดร.สมเด็จพะเจ้าลูกเธอ เจ้าฟ้าจุฬาภรณวลัยลักษณ์ อัครราชกุมารี	เพื่อให้ประชาชนปลอดภัยจากโรคพิษสุนัขบ้า	ฉีดวัคซีนสัตว์ สัตว์เลี้ยงในพื้นที่ตำบลภูซาง	30,000	30,000	30,000	30,000	30,000	13 หมู่	ตำบลภูซางปลอดภัยจากโรคพิษสุนัขบ้า	
8	ตรวจวัดคุณภาพน้ำประปา	เพื่อให้ประชาชนได้ใช้น้ำสะอาด	ตรวจวัดคุณภาพน้ำประปาในตำบลภูซาง	10,000	10,000	10,000	10,000	10,000	13 หมู่	ประชาชนมีน้ำสะอาดใช้	
9	โครงการตามพระราชดำริด้านสาธารณสุขตำบลภูซาง	ดูแลสุขภาพประชาชนตำบลภูซาง	ประชาชนตำบลภูซางมีสุขภาพดี	260,000	260,000	260,000	260,000	260,000	13 หมู่	ประชาชนมีสุขภาพแข็งแรง	

ที่	โครงการ	วัตถุประสงค์	เป้าหมาย (ผลผลิตของโครงการ)	งบประมาณและที่มา					ตัวชี้วัด (KPI)	ผลลัพธ์ที่คาดว่าจะได้รับ	หน่วยงานที่ รับผิดชอบ
				2561(บาท)	2562(บาท)	2563(บาท)	2564(บาท)	2565(บาท)			
10	อาสาสมัครบริหารท้องถิ่น	ดูแลผู้ป่วย ผู้สูงอายุ ผู้มี ภาวะพึ่งพิง	อบรมและเป็นค่าตอบแทน อาสาสมัครบริหารท้องถิ่น ตำบลภูซาง	144,000	144,000	144,000	144,000	144,000	2 คน	ผู้ป่วยที่ด้อย โอกาสได้รับ การดูแล ช่วยเหลือ	กอง สาธารณสุข และ สิ่งแวดล้อม (อบต.ภูซาง)

ก. ยุทธศาสตร์จังหวัดที่ 5 พัฒนาและอนุรักษ์ทรัพยากรธรรมชาติและสิ่งแวดล้อมอย่างยั่งยืน

ข. ยุทธศาสตร์การพัฒนาขององค์กรปกครองส่วนท้องถิ่นในเขตจังหวัดพะเยา

3. ยุทธศาสตร์ที่ 3 บริหารจัดการทรัพยากรธรรมชาติและสิ่งแวดล้อม

3.1 แผนงานการเกษตร

ที่	โครงการ	วัตถุประสงค์	เป้าหมาย (ผลผลิตของโครงการ)	งบประมาณและที่มา					ตัวชี้วัด (KPI)	ผลลัพธ์ที่คาดว่าจะได้รับ	หน่วยงานที่รับผิดชอบ
				2561(บาท)	2562(บาท)	2563(บาท)	2564(บาท)	2565(บาท)			
1	ฝายชะลอน้ำ	เพื่อสร้างความชุ่มชื้น ชะลอความแรงของน้ำ และกักเก็บน้ำไว้ใช้	พื้นที่ในตำบลภูซาง	50,000	50,000	50,000	50,000	50,000	1 แห่ง	สร้างความชุ่มชื้นให้กับป่าไม้ สามารถกักเก็บน้ำไว้ใช้ได้	สำนักปลัด (อบต.ภูซาง)
2	รณรงค์ลดการเผา แก่ไข ปัญหาหมอกควันไฟป่า	เพื่อลดปัญหาหมอก ควัน มลพิษ และปัญหา สิ่งแวดล้อม		100,000	100,000	100,000	100,000	100,000	1 ครั้ง	เพื่อช่วยลดปัญหาหมอก ควัน มลภาวะทางอากาศ	
3	ส่งเสริมการปรับปรุงดิน	ส่งเสริมการใช้อินทรีย์วัตถุ จุลินทรีย์ พืชตระกูลถั่ว	กลุ่มเกษตรกรและประชาชน ในตำบลภูซาง	20,000	20,000	20,000	20,000	20,000	1 ครั้ง	พื้นที่ดินมีความอุดม สมบูรณ์ เหมาะแก่การ เพาะปลูกพืช	





ก. ยุทธศาสตร์จังหวัดที่ 6 ส่งเสริมความมั่นคงภายในและตามแนวชายแดน

ข. ยุทธศาสตร์การพัฒนาขององค์กรปกครองส่วนท้องถิ่นในเขตจังหวัดพะเยา

4. ยุทธศาสตร์ที่ 4 รักษาความมั่นคงและความสงบเรียบร้อย

4.1 แผนงานการศาสนาวัฒนธรรมและนันทนาการ

ที่	โครงการ	วัตถุประสงค์	เป้าหมาย (ผลผลิตของโครงการ)	งบประมาณและที่มา					ตัวชี้วัด (KPI)	ผลลัพธ์ที่คาดว่าจะได้รับ	หน่วยงานที่รับผิดชอบ
				2561(บาท)	2562(บาท)	2563(บาท)	2564(บาท)	2565(บาท)			
1	ส่งเสริมกิจกรรมงานรัฐพิธีพระราชพิธีและวันสำคัญต่างๆ	จัดกิจกรรมหรือเข้าร่วมงานรัฐพิธี งานพระราชพิธีและวันสำคัญต่างๆ	ผู้บริหาร ข้าราชการพนักงาน ส.อบต. ประชาชน	40,000	40,000	40,000	40,000	40,000	1 ปี	จัดกิจกรรมหรือเข้าร่วมงานรัฐพิธี งานพระราชพิธีและวันสำคัญต่างๆ	กองการศึกษา ศาสนาและวัฒนธรรม

4. ยุทธศาสตร์ที่ 4 รักษาความมั่นคงและความสงบเรียบร้อย

4.2 แผนงานการรักษาความสงบภายใน

ที่	โครงการ	วัตถุประสงค์	เป้าหมาย (ผลผลิตของโครงการ)	งบประมาณและที่มา					ตัวชี้วัด (KPI)	ผลลัพธ์ที่คาดว่าจะได้รับ	หน่วยงานที่รับผิดชอบ
				2561(บาท)	2562(บาท)	2563(บาท)	2564(บาท)	2565(บาท)			
1	ศูนย์ป้องกันและแก้ไขปัญหายาเสพติดระดับตำบล	ป้องกันแก้ไขปัญหายาเสพติด	พื้นที่ตำบลภูซาง	20,000	20,000	20,000	20,000	20,000	1 แห่ง	ป้องกันและแก้ไขปัญหายาเสพติดอย่างยั่งยืน	สำนักปลัด (อบต.ภูซาง)
2	จัดหาวัสดุอุปกรณ์ป้องกันภัย	เพื่อป้องกันภัยและลดอุบัติเหตุที่อาจเกิดขึ้นได้	จัดซื้อวัสดุ ถึงดับเพลิง ชุดดับเพลิง แผงจราจร ไฟกระพริบ อุปกรณ์ต่างๆ	80,000	80,000	80,000	80,000	80,000	1 ชุด	บรรเทาความเดือดร้อนของประชาชนได้	





ที่	โครงการ	วัตถุประสงค์	เป้าหมาย (ผลผลิตของโครงการ)	งบประมาณและที่มา					ตัวชี้วัด (KPI)	ผลลัพธ์ที่คาดว่าจะได้รับ	หน่วยงานที่รับผิดชอบ
				2561(บาท)	2562(บาท)	2563(บาท)	2564(บาท)	2565(บาท)			
9	ป้องกันและแก้ไขปัญหาเสพติดในสถานศึกษา โรงเรียนชุมชนบ้านหนองเลา	ป้องกันและแก้ไขปัญหายาเสพติดของนักเรียน	อุดหนุนงบประมาณให้โรงเรียนชุมชนบ้านหนองเลา	5,000	5,000	5,000	5,000	5,000	1 โรงเรียน	ป้องกันและแก้ไขปัญหายาเสพติดอย่างยั่งยืน	กองการศึกษา ศาสนาและวัฒนธรรม
10	ป้องกันและแก้ไขปัญหาการจมน้ำ	ป้องกันและแก้ไขปัญหาคารจมน้ำ	เด็ก เยาวชน ประชาชนตำบลภูซาง	20,000	20,000	20,000	20,000	20,000	1 ครั้ง	เพิ่มทักษะการเอาตัวรอดในการจมน้ำ	สำนักปลัด (อบต.ภูซาง)
11	ส่งเสริมกิจกรรมกลุ่มจิตอาสา	ส่งเสริมกิจกรรมกลุ่มจิตอาสา	กลุ่มจิตอาสาตำบลภูซาง	100,000	100,000	100,000	100,000	100,000	1 ครั้ง	พัฒนาพื้นที่ตำบลภูซาง	สำนักปลัด (อบต.ภูซาง)

#### 4. ยุทธศาสตร์ที่ 4 รักษาความมั่นคงและความสงบเรียบร้อย

##### 4.3 แผนงานเคหะและชุมชน

ที่	โครงการ	วัตถุประสงค์	เป้าหมาย (ผลผลิตของโครงการ)	งบประมาณและที่มา					ตัวชี้วัด (KPI)	ผลลัพธ์ที่คาดว่าจะได้รับ	หน่วยงานที่รับผิดชอบ
				2561(บาท)	2562(บาท)	2563(บาท)	2564(บาท)	2565(บาท)			
1	ไฟฟ้าสาธารณะ(ไฟกิ่ง)	เพื่อป้องกันอันตรายยามกลางคืน	ไฟฟ้าสาธารณะในพื้นที่ชุมชน/หมู่บ้านตำบลภูซาง	50,000	50,000	50,000	50,000	50,000	13 หมู่	ลดอุบัติเหตุในยามค่ำคืน	กองช่าง (อบต.ภูซาง)
2	ติดตั้งกล้องวงจรปิด CCTV	เฝ้าระวังรักษาความสงบเรียบร้อย	พื้นที่ตำบลภูซาง	1,000,000	1,000,000	1,000,000	1,000,000	1,000,000	5 จุด	เพิ่มความปลอดภัยในชีวิตทรัพย์สิน	กองช่าง (อบต.ภูซาง)

ก. ยุทธศาสตร์จังหวัดที่ 4 สร้างคุณค่าและพัฒนาคุณภาพชีวิตของประชาชน

ข. ยุทธศาสตร์การพัฒนาขององค์กรปกครองส่วนท้องถิ่นในเขตจังหวัดพะเยา

5. ยุทธศาสตร์ที่ 5 ส่งเสริมการบริหารจัดการตามหลักธรรมาภิบาล

5.1 แผนงานบริหารทั่วไป

ที่	โครงการ	วัตถุประสงค์	เป้าหมาย (ผลผลิตของโครงการ)	งบประมาณและที่มา					ตัวชี้วัด (KPI)	ผลลัพธ์ที่คาดว่าจะได้รับ	หน่วยงานที่รับผิดชอบ
				2561(บาท)	2562(บาท)	2563(บาท)	2564(บาท)	2565(บาท)			
1	ฝึกอบรมให้ความรู้เพิ่มพูนประสิทธิภาพเพื่อการพัฒนาระบบการให้บริการ	เพื่อเพิ่มความรู้ความสามารถและประสิทธิภาพในการปฏิบัติงาน	ผู้บริหาร สมาชิกสภาฯ พนักงาน องค์กรบริหารส่วนตำบล ภูซาง	200,000	200,000	200,000	200,000	200,000	1 ครั้ง	มีความรู้ความสามารถในการพัฒนาองค์กร	สำนักปลัด (อบต.ภูซาง)
2	อบรมจริยธรรมคุณธรรม	อบรมจริยธรรมคุณธรรมกฎหมายความรู้ต่างๆ	เจ้าหน้าที่ พนักงาน อบต.ภูซาง ผู้นำชุมชน	20,000	20,000	20,000	20,000	20,000	1 ครั้ง		
3	จัดทำ ปรับปรุง แผนที่ภาษี	เพื่อเป็นข้อมูลการจัดเก็บภาษี	พัฒนาการจัดเก็บรายได้ภาษีให้มีประสิทธิภาพ	100,000	100,000	100,000	100,000	100,000	1 ปี	มีแผนที่ภาษีใช้ในการบริหารจัดการงาน	กองคลัง (อบต.ภูซาง)

ที่	โครงการ	วัตถุประสงค์	เป้าหมาย (ผลผลิตของโครงการ)	งบประมาณและที่มา					ตัวชี้วัด (KPI)	ผลลัพธ์ที่คาดว่าจะได้รับ	หน่วยงานที่รับผิดชอบ
				2561(บาท)	2562(บาท)	2563(บาท)	2564(บาท)	2565(บาท)			
4	โครงการสำรวจภาคสนามเพื่อรองรับ พ.ร.บ. ภาษีที่ดินและสิ่งก่อสร้าง	เพื่อเป็นข้อมูลการจัดเก็บภาษี	พัฒนาการจัดเก็บรายได้ภาษีให้มีประสิทธิภาพ	120,000	120,000	120,000	120,000	120,000	ปี	มีแผนที่ภาษีใช้ในการบริหารจัดการงาน	กองคลัง (อบต.ภูซาง)
5	อบต. บริการสัญจร	เพื่อออกบริการนอกพื้นที่ เช่น การจัดเก็บภาษีนอกสถานที่ การแจกเบี้ยยังชีพ การให้ความรู้ความเข้าใจด้านกฎหมาย ข้อบังคับต่างๆ ฯลฯ	ทุกหมู่บ้านในพื้นที่ตำบลภูซาง	10,000	10,000	10,000	10,000	10,000	13 หมู่	ประชาชนได้รับความสะดวกในการบริการ	สำนักปลัด (อบต.ภูซาง)
6	อบรมให้ความรู้ประชาชนเกี่ยวกับกฎหมายในชีวิตประจำวัน	ให้ความรู้ด้านกฎหมายประชาชน	ประชาชนตำบลภูซาง	20,000	20,000	20,000	20,000	20,000	1 ครั้ง	ประชาชนมีความรู้ด้านกฎหมาย	

ที่	โครงการ	วัตถุประสงค์	เป้าหมาย (ผลผลิตของโครงการ)	งบประมาณและที่มา					ตัวชี้วัด (KPI)	ผลลัพธ์ที่คาดว่าจะได้รับ	หน่วยงานที่รับผิดชอบ
				2561(บาท)	2562(บาท)	2563(บาท)	2564(บาท)	2565(บาท)			
7	จัดตั้งศูนย์รวมข้อมูลข่าวสารการจัดซื้อจัดจ้างของหน่วยการบริหารราชการส่วนท้องถิ่น ระดับอำเภอ	เป็นศูนย์ข้อมูลข่าวสารของทางราชการ	อุดหนุนงบประมาณให้ที่ว่าการอำเภอภูซางดำเนินการ	25,000	25,000	25,000	25,000	25,000	1 ครั้ง	มีศูนย์ข้อมูลข่าวสารของทางราชการ	สำนักปลัด (อบต.ภูซาง)
8	ศูนย์ปฏิบัติการร่วมในการช่วยเหลือราษฎรของ อปท. ระดับอำเภอ	เป็นศูนย์ช่วยเหลือราษฎร	อุดหนุนงบประมาณให้ที่ว่าการอำเภอภูซางดำเนินการ	25,000	25,000	25,000	25,000	25,000	1 ครั้ง	เป็นศูนย์ช่วยเหลือราษฎร	

รายละเอียดโครงการพัฒนา  
แผนพัฒนาท้องถิ่น (พ.ศ. 2561-2565)  
สำหรับ โครงการที่เกี่วข้องกับขององค์กรปกครองส่วนท้องถิ่น  
องค์การบริหารส่วนตำบลภูซาง อำเภอภูซาง จังหวัดพะเยา

ก. ยุทธศาสตร์จังหวัดที่ 3 พัฒนาเมืองและโครงสร้างพื้นฐาน

ข. ยุทธศาสตร์การพัฒนาขององค์กรปกครองส่วนท้องถิ่นในเขตจังหวัดพะเยา

1. ยุทธศาสตร์ที่ 1 พัฒนาระบบเศรษฐกิจ

1.1 แผนงานเคหะและชุมชน

ที่	โครงการ	วัตถุประสงค์	เป้าหมาย (ผลผลิตของโครงการ)	งบประมาณและที่มา					ตัวชี้วัด (KPI)	ผลลัพธ์ที่คาดว่าจะได้รับ	หน่วยงานที่รับผิดชอบ
				2561(บาท)	2562(บาท)	2563(บาท)	2564(บาท)	2565(บาท)			
1	โครงการปรับปรุงถนนกึ่งหกบ้านฮวก หมู่ 12 ตำบลภูซาง อำเภอภูซาง	เพื่อให้ประชาชนได้รับความสะดวกในการคมนาคม	ขนาดเฉลี่ย กว้าง 6 เมตร ยาว 1,700 เมตร หนา 0.20 เมตร	-	-	1,000,000	5,000,000	25,000,000	เมตร	ประชาชนได้รับความสะดวกปลอดภัยในการสัญจรไปมา	จังหวัดพะเยา/หน่วยงานอื่นที่เกี่ยวข้อง
2	โครงการถนนลาดยางแอสฟัลติกคอนกรีตเลี้ยวเมืองด่านชายแดนบ้านฮวก หมู่ 3 ถึงบ้านห้วยสำน หมู่ 4 ตำบลภูซาง อำเภอภูซาง		กว้าง 9 เมตร ยาว 2,800 เมตร หนา 0.05 เมตร	-	-	25,000,000	25,000,000	25,000,000	เมตร		
3	โครงการถนนคอนกรีตเสริมเหล็ก บ้านนาหนูน หมู่ 2 เชื่อมบ้านห้วยสำน หมู่ 4 ตำบลภูซาง อำเภอภูซาง		กว้าง 5 เมตร ยาว 4,250 เมตร หนา 0.15 เมตร	-	-	13,500,000	13,500,500	13,500,000	เมตร		

ที่	โครงการ	วัตถุประสงค์	เป้าหมาย (ผลผลิตของโครงการ)	งบประมาณและที่มา					ตัวชี้วัด (KPI)	ผลลัพธ์ที่คาดว่าจะได้รับ	หน่วยงานที่รับผิดชอบ
				2561(บาท)	2562(บาท)	2563(บาท)	2564(บาท)	2565(บาท)			
4	โครงการก่อสร้างถนนคอนกรีตเสริมเหล็กบ้านหนองเลา หมู่ 8 - บ้านทุ่งตัว หมู่ 6 ตำบลภูซาง อำเภอภูซาง (พย.ถ. 58002)	เพื่อให้ประชาชนได้รับความสะดวกในการคมนาคม	กว้าง 4 เมตร ยาว 1,100 เมตร หนา 0.15 เมตร	-	-	-	-	3,000,000	เมตร	ประชาชนได้รับความสะดวกปลอดภัยในการสัญจรไปมา	จังหวัดพะเยา/ หน่วยงานอื่นที่เกี่ยวข้อง
5	โครงการก่อสร้างถนนคอนกรีตเสริมเหล็กบ้านทุ่งกระเทียม หมู่ 11 -บ้านธาตุภูซาง หมู่ 10 ตำบลภูซาง อำเภอภูซาง (พย.ถ. 85001)		กว้าง 5 เมตร ยาว 2,100 เมตร หนา 0.15 เมตร	-	-	-	-	7,000,000	เมตร		
6	โครงการก่อสร้างถนนคอนกรีตเสริมเหล็ก บ้านผาลาด หมู่ 7 ต.ภูซาง เชื่อม ต.ป่าสัก อ.ภูซาง		กว้าง 4 เมตร ยาว 300 เมตร หนา 0.15 เมตร	-	-	500,000	500,000	500,000	เมตร		อบจ.พะเยา
7	โครงการปรับปรุงถนนลูกรังการเกษตรป่าชุมชน บ้านทุ่งแหม หมู่ 9 ต.ภูซาง อ.ภูซาง		กว้าง 4 เมตร ยาว 2,500 เมตร	-	-	500,000	500,000	500,000	เมตร		
8	โครงการปรับปรุงถนนลูกรังการเกษตรสายห้วยถ้ำ ห้วยภูแก บ้านธาตุภูซาง หมู่ 10 ต.ภูซาง อ.ภูซาง		กว้าง 4 เมตร ยาว 2,500 เมตร	-	-	500,000	500,000	500,000	เมตร		

ที่	โครงการ	วัตถุประสงค์	เป้าหมาย (ผลผลิตของโครงการ)	งบประมาณและที่มา					ตัวชี้วัด (KPI)	ผลลัพธ์ที่คาดว่าจะได้รับ	หน่วยงานที่รับผิดชอบ
				2561(บาท)	2562(บาท)	2563(บาท)	2564(บาท)	2565(บาท)			
9	โครงการปรับปรุงถนนลาดยางเป็นถนนคอนกรีตเสริมเหล็กสายเข้าสู่ศูนย์เรียนรู้ฯ บ้านทุ่งกระเทียม หมู่ 11 ต.ภูซาง อ.ภูซาง	เพื่อให้ประชาชนได้รับความสะดวกในการคมนาคม	กว้าง 5 เมตร ยาว 156 เมตร หนา 0.15 เมตร	-	-	500,000	500,000	500,000	เมตร	ประชาชนได้รับความสะดวกปลอดภัยในการสัญจรไปมา	จังหวัดพะเยา/หน่วยงานอื่นที่เกี่ยวข้อง
10	โครงการปรับปรุงถนนลาดยางเป็นถนนคอนกรีตเสริมเหล็กสายโรงน้ำดื่ม หมู่ 3 ต.ภูซาง อ.ภูซาง		กว้าง 5 เมตร ยาว 158 เมตร หนา 0.15 เมตร	-	-	500,000	500,000	500,000	เมตร		
11	โครงการปรับปรุงถนนลาดยางเป็นถนนคอนกรีตเสริมเหล็กซอย 3 และ ซอย 4 บ้านหนองเลา หมู่ 8 ต.ภูซาง อ.ภูซาง		กว้าง 4.00 เมตร ยาว 168 เมตร หนา 0.15 เมตร	-	-	428,000	428,000	428,000	เมตร		
12	โครงการถนนคอนกรีตเสริมเหล็ก บ้านสถาน หมู่ 5 เชื่อมบ้านสถาน หมู่ 1 ต.ภูซาง อ.ภูซาง		กว้าง 4 เมตร ยาว 197 เมตร หนา 0.15 เมตร	-	-	500,000	500,000	500,000	เมตร		
13	โครงการถนนคอนกรีตเสริมเหล็ก บ้านทุ่งตัว หมู่ 6 เชื่อมบ้านห้วยไผ่วัฒนา หมู่ 13 ต.ภูซาง อ.ภูซาง		กว้าง 4.00 เมตร ยาว 600 เมตร หนา 0.15 เมตร	-	-	1,500,000	1,500,000	1,500,000	เมตร		



ที่	โครงการ	วัตถุประสงค์	เป้าหมาย (ผลผลิตของโครงการ)	งบประมาณและที่มา					ตัวชี้วัด (KPI)	ผลลัพธ์ที่คาดว่าจะได้รับ	หน่วยงานที่รับผิดชอบ
				2561(บาท)	2562(บาท)	2563(บาท)	2564(บาท)	2565(บาท)			
14	โครงการถนนคอนกรีตเสริมเหล็ก สายพระธาตุภูซางเชื่อมห้วยปูแกง บ้านธาตุภูซาง หมู่ 10 ต.ภูซาง อ.ภูซาง	เพื่อให้ประชาชนได้รับความสะดวกในการคมนาคม	กว้าง 4.00 เมตร ยาว 625 เมตร หนา 0.15 เมตร	-	-	1,562,500	1,562,500	1,562,500	เมตร	ประชาชนได้รับความสะดวกปลอดภัยในการสัญจร	จังหวัดพะเยา/หน่วยงานอื่นที่เกี่ยวข้อง
15	โครงการถนนคอนกรีตเสริมเหล็ก สายทุ่งต้นแพน บ้านห้วยไผ่พัฒนา หมู่ 13 ต.ภูซาง อ.ภูซาง		กว้าง 4 เมตร ยาว 200 เมตร หนา 0.15 เมตร	-	-	500,000	500,000	500,000	เมตร		
16	โครงการถนนคอนกรีตเสริมเหล็ก สายทุ่งป่าคาแยกขวา บ้านทุ่งดิว หมู่ 6 ต.ภูซาง อ.ภูซาง		กว้าง 4 เมตร ยาว 197 เมตร หนา 0.15 เมตร	-	-	500,000	500,000	500,000	เมตร		
17	โครงการก่อสร้างรางระบายน้ำรูปตัวยู บ้านทุ่งกระเทียม หมู่ 11 ต.ภูซาง เขื่อน ต.ป่าสัก อ.ภูซาง	เป็นระบายน้ำและป้องกันถนนถูกกัดเซาะ	ขนาดเฉลี่ย กว้าง 0.5 เมตร ยาว 370 เมตร ลึก 0.6 เมตร	-	-	1,110,000	1,110,000	1,110,000	เมตร	ป้องกันการพังทลายน้ำกัดเซาะถนน	อบจ.พะเยา
18	โครงการติดตั้งไฟสาธารณะ (ไฟกิ่ง) ถนน ต.ป่าสัก - บ้านนาหนุน ต.ภูซาง อ.ภูซาง	เพื่อให้ประชาชนได้รับความสะดวกในการคมนาคม	ถนน อบจ. พย. 3086 เส้น ต.ป่าสัก - บ้านนาหนุน ต.ภูซาง อ.ภูซาง	-	-	500,000	500,000	500,000	จุด	ประชาชนได้รับความสะดวกปลอดภัยในการสัญจร	

ที่	โครงการ	วัตถุประสงค์	เป้าหมาย (ผลผลิตของโครงการ)	งบประมาณและที่มา					ตัวชี้วัด (KPI)	ผลลัพธ์ที่คาดหวัง ว่าจะได้รับ	หน่วยงานที่ รับผิดชอบ
				2561(บาท)	2562(บาท)	2563(บาท)	2564(บาท)	2565(บาท)			
19	โครงการติดตั้งไฟสาธารณะ (ไฟกิ่ง) ถนน ต.ป่าสัก - บ้านฮวก ต.ภูซาง อ.ภูซาง	เพื่อให้ประชาชนได้รับความสะดวกในการคมนาคม	ถนนทางหลวงแผ่นดินหมายเลข 1093 เส้น ต.ป่าสัก - บ้านฮวก ต.ภูซาง อ.ภูซาง	-	-	500,000	500,000	500,000	จุด	ประชาชนได้รับความสะดวกปลอดภัยในการสัญจร	จังหวัดพะเยา/ หน่วยงานอื่นที่เกี่ยวข้อง
20	โครงการติดตั้งกล้องวงจรปิด CCTV	เฝ้าระวังและรักษาความสงบเรียบร้อย	พื้นที่ตำบลภูซาง	-	-	1,000,000	1,000,000	1,000,000	จุด	เพิ่มความปลอดภัยในชีวิต	
21	โครงการก่อสร้างอาคารศูนย์พัฒนาเด็กเล็ก อบต.ภูซาง	เพื่อเป็นอาคารสำหรับการศึกษาของเด็กเล็ก	ก่อสร้างอาคารศูนย์พัฒนาเด็กเล็กตามแบบที่กำหนด	-	-	2,000,000	2,000,000	2,000,000	หลัง	เด็กเล็กมีอาคารสำหรับการศึกษา	
22	โครงการผลิตไฟฟ้าพลังงานแสงอาทิตย์ชุมชน	ผลิตไฟฟ้าไว้ใช้เองในชุมชน	หมู่บ้าน/ชุมชน ในตำบลภูซาง	-	-	500,000	500,000	500,000	จุด	ชุมชนมีพลังงานไฟฟ้าใช้	

1. ยุทธศาสตร์ที่ 1 พัฒนาระบบเศรษฐกิจ

1.2 แผนงานการเกษตร

ที่	โครงการ	วัตถุประสงค์	เป้าหมาย (ผลผลิตของโครงการ)	งบประมาณและที่มา					ตัวชี้วัด (KPI)	ผลลัพธ์ที่คาดว่าจะได้รับ	หน่วยงานที่รับผิดชอบ
				2561(บาท)	2562(บาท)	2563(บาท)	2564(บาท)	2565(บาท)			
1	โครงการซ่อมแซมฝายทุ่งแถม บ้านทุ่งแถม หมู่ 9 ต.ภูซาง อ.ภูซาง	เพื่อให้ประชาชนมีน้ำไว้ใช้อุปโภคบริโภค	ซ่อมแซมฝายทุ่งแถม บ้านทุ่งแถม หมู่ 9 ต.ภูซาง	-	-	500,000	500,000	500,000	จุด	มีน้ำใช้อุปโภคบริโภคอย่างเพียงพอ	อบจ.พะเยา
2	โครงการก่อสร้างฝายทุ่งอีแจ้ พร้อมรางระบายน้ำ บ้านสถาน หมู่ 1 ต.ภูซาง อ.ภูซาง		ฝายทุ่งอีแจ้ บ้านสถาน หมู่ 1 ตามแบบมาตรฐาน	-	-	1,000,000	1,000,000	1,000,000	จุด		จังหวัดพะเยา/ หน่วยงานอื่นที่เกี่ยวข้อง
3	โครงการเรียงหินกล่องตลิ่งลำน้ำเป็้อย หมู่ 1,5,8,9,10 ต.ภูซาง อ.ภูซาง		ตลิ่งลำน้ำเป็้อย หมู่ 1,5,8,9,10 ความยาว 3,500 เมตร	-	-	10,000,000	10,000,000	10,000,000	เมตร		
4	โครงการก่อสร้างฝายลำห้วยหาญ บ้านนาหนูน หมู่ 2 ต.ภูซาง อ.ภูซาง		ฝายลำห้วยหาญ บ้านนาหนูน หมู่ 2 ตามแบบ มาตรฐาน	-	-	1,000,000	1,000,000	1,000,000	จุด		
5	โครงการก่อสร้างฝายลำห้วยปางเป็้อย บ้านนาหนูน หมู่ 2 ต.ภูซาง อ.ภูซาง		ฝายลำห้วยปางเป็้อย บ้านนาหนูน หมู่ 2 ตามแบบ มาตรฐาน	-	-	1,000,000	1,000,000	1,000,000	จุด		
6	โครงการก่อสร้างฝายห้วยหัวช้าง บ้านนาหนูน หมู่ 2 ต.ภูซาง อ.ภูซาง		ฝายห้วยหัวช้าง บ้านนาหนูน หมู่ 2 ตามแบบ มาตรฐาน	-	-	1,000,000	1,000,000	1,000,000	จุด		

ที่	โครงการ	วัตถุประสงค์	เป้าหมาย (ผลผลิตของโครงการ)	งบประมาณและที่มา					ตัวชี้วัด (KPI)	ผลลัพธ์ที่คาดว่าจะได้รับ	หน่วยงานที่ รับผิดชอบ
				2561(บาท)	2562(บาท)	2563(บาท)	2564(บาท)	2565(บาท)			
7	โครงการคลองส่งน้ำฝายทุ่งก้อด บ้านฮวก หมู่ 3 ต.ภูซาง อ.ภูซาง	เพื่อให้ ประชาชนมีน้ำ ไว้ใช้อุปโภค บริโภค	คลองส่งน้ำฝายทุ่งก้อด บ้านฮวก หมู่ 3 ต.ภูซาง อ.ภูซาง	-	-	1,000,000	1,000,000	1,000,000	เมตร	มีน้ำใช้อุปโภค บริโภคอย่าง เพียงพอ	จังหวัดพะเยา/ หน่วยงานอื่นที่ เกี่ยวข้อง
8	โครงการก่อสร้างฝายทุ่งหก บ้านฮวก หมู่ 3 ต.ภูซาง อ.ภูซาง		ฝายทุ่งหก บ้านฮวก หมู่ 3 ตามแบบ มาตรฐาน	-	-	1,000,000	1,000,000	1,000,000	จุด		
9	โครงการก่อสร้างฝายลำห้วยโป่งผา บ้านฮวก หมู่ 3 ต.ภูซาง อ.ภูซาง		ฝายลำห้วยโป่งผา บ้านฮวก หมู่ 3 ตาม แบบ มาตรฐาน	-	-	1,000,000	1,000,000	1,000,000	จุด		
10	โครงการก่อสร้างฝายทุ่งม่วงลำห้วยจำไร่ บ้านฮวก หมู่ 3 ต.ภูซาง อ.ภูซาง		ฝายทุ่งม่วงลำห้วยจำไร่ บ้านฮวก หมู่ 3 ตามแบบ มาตรฐาน	-	-	1,000,000	1,000,000	1,000,000	จุด		
11	โครงการก่อสร้างอ่างเก็บน้ำปางปอบ บ้านห้วยส้าน หมู่ 4 ต.ภูซาง อ.ภูซาง		อ่างปางปอบ บ้าน ห้วยส้าน หมู่ 4	-	-	10,000,000	10,000,000	10,000,000	จุด		
12	โครงการก่อสร้างฝายหลวง บ้านทุ่งตั่ว หมู่ 6 ต.ภูซาง อ.ภูซาง		ฝายหลวง บ้านทุ่งตั่ว หมู่ 6 ตามแบบ มาตรฐาน	-	-	1,000,000	1,000,000	1,000,000	จุด		
13	โครงการก่อสร้างฝายห้วยกั้ง บ้านทุ่งตั่ว หมู่ 6 ต.ภูซาง อ.ภูซาง		ฝายห้วยกั้ง บ้านทุ่งตั่ว หมู่ 6 ตามแบบ มาตรฐาน	-	-	1,000,000	1,000,000	1,000,000	จุด		

ที่	โครงการ	วัตถุประสงค์	เป้าหมาย (ผลผลิตของโครงการ)	งบประมาณและที่มา					ตัวชี้วัด (KPI)	ผลลัพธ์ที่คาดหวัง ว่าจะได้รับ	หน่วยงานที่ รับผิดชอบ
				2561(บาท)	2562(บาท)	2563(บาท)	2564(บาท)	2565(บาท)			
14	โครงการก่อสร้างฝายห้วยแสงใต้ บ้านทุ่งตัว หมู่ 6 ต.ภูซาง อ.ภูซาง	เพื่อให้ ประชาชนมีน้ำ ไว้ใช้อุปโภค บริโภค	ฝายห้วยแสงใต้ บ้านทุ่งตัว หมู่ 6 ตามแบบ มาตรฐาน	-	-	1,000,000	1,000,000	1,000,000	จุด	มีน้ำใช้อุปโภค บริโภคอย่าง เพียงพอ	จังหวัดพะเยา/ หน่วยงานอื่นที่ เกี่ยวข้อง
15	โครงการก่อสร้างฝายหลวง บ้านทุ่งตัว หมู่ 6 ต.ภูซาง อ.ภูซาง		ฝายหลวง บ้านทุ่งตัว หมู่ 6 ตามแบบ มาตรฐาน	-	-	1,000,000	1,000,000	1,000,000	จุด		
16	โครงการก่อสร้างอ่างเก็บน้ำห้วยผาลาด บ้านผาลาด หมู่ 7 ต.ภูซาง อ.ภูซาง		อ่างเก็บน้ำห้วยผาลาด บ้านผาลาด หมู่ 7 ต.ภูซาง อ.ภูซาง	-	-	50,000,000	50,000,000	50,000,000	จุด		
17	โครงการก่อสร้างท่อส่งน้ำจากอ่างห้วยผาลาดพร้อมถังพักน้ำ บ้านผาลาดหมู่ 7 ต.ภูซาง อ.ภูซาง		ท่อส่งน้ำจากอ่างเก็บ น้ำห้วยผาลาด หมู่ บ้านผาลาด 7 ต.ภู ซาง อ.ภูซาง	-	-	5,000,000	5,000,000	5,000,000	เมตร		
18	โครงการก่อสร้างคลองส่งน้ำทุ่งก้อด บ้านผาลาด หมู่ 7 ต.ภูซาง อ.ภูซาง		คลองส่งน้ำทุ่งก้อด บ้านผาลาด หมู่ 7 ต. ภูซาง อ.ภูซาง	-	-	1,000,000	1,000,000	1,000,000	เมตร		
19	โครงการก่อสร้างคลองส่งน้ำลำเหมืองผาลาด หมู่ 7 ต.ภูซาง อ.ภูซาง	คลองส่งน้ำลำเหมือง ผาลาด หมู่ 7 ต.ภูซาง อ.ภูซาง	-	-	1,000,000	1,000,000	1,000,000	เมตร			

ที่	โครงการ	วัตถุประสงค์	เป้าหมาย (ผลผลิตของโครงการ)	งบประมาณและที่มา					ตัวชี้วัด (KPI)	ผลลัพธ์ที่คาดว่าจะได้รับ	หน่วยงานที่รับผิดชอบ
				2561(บาท)	2562(บาท)	2563(บาท)	2564(บาท)	2565(บาท)			
20	โครงการก่อสร้างระบบส่งน้ำ อ่างห้วยไร่ หมู่ 7 ต.ภูซาง อ.ภูซาง	เพื่อให้ ประชาชนมีน้ำ ไว้ใช้อุปโภค บริโภค	ระบบส่งน้ำจากอ่าง เก็บน้ำห้วยไร่ บ้านผา ลาด หมู่ 7	-	-	2,000,000	2,000,000	2,000,000	เมตร	มีน้ำใช้อุปโภค บริโภคอย่าง เพียงพอ	จังหวัดพะเยา/ หน่วยงานอื่นที่ เกี่ยวข้อง
21	โครงการก่อสร้างฝายน้ำเบียด บ้านหนองเลา หมู่ 8 ต.ภูซาง อ. ภูซาง		ฝายน้ำเบียด บ้าน หนองเลา หมู่ 8 ตาม แบบ มาตรฐาน	-	-	1,000,000	1,000,000	1,000,000	จุด		
22	โครงการก่อสร้างฝายทุ่งแหม บ้านทุ่งแหม หมู่ 9 ต.ภูซาง อ.ภูซาง		ฝายทุ่งแหม บ้านทุ่ง แหม หมู่ 9 ตามแบบ มาตรฐาน	-	-	1,000,000	1,000,000	1,000,000	จุด		
23	โครงการก่อสร้างฝายทุ่งใหม่ บ้านทุ่งแหม หมู่ 9 ต.ภูซาง อ.ภูซาง		ฝายทุ่งใหม่ บ้านทุ่ง แหม หมู่ 9 ตามแบบ มาตรฐาน	-	-	1,000,000	1,000,000	1,000,000	จุด		
24	โครงการก่อสร้างฝายทุ่งห้วยหาด บ้านทุ่งแหม หมู่ 9 ต.ภูซาง อ. ภูซาง		ฝายทุ่งห้วยหาด บ้าน ทุ่งแหม หมู่ 9 ตาม แบบ มาตรฐาน	-	-	1,000,000	1,000,000	1,000,000	จุด		
25	โครงการคลองส่งน้ำลำเหมืองทุ่ง ใหม่ บ้านทุ่งแหม หมู่ 9 ต.ภูซาง อ.ภูซาง		คลองส่งน้ำลำเหมือง ทุ่งใหม่ บ้านทุ่งแหม หมู่ 9 ต.ภูซาง อ.ภูซาง	-	-	1,000,000	1,000,000	1,000,000	เมตร		
26	โครงการก่อสร้างคลองส่งน้ำ ฝายบัว บ้านธาตภูซาง หมู่ 10 ต.ภูซาง อ.ภูซาง		คลองส่งน้ำฝายบัว บ้านธาตภูซาง หมู่ 10	-	-	20,000,000	20,000,000	20,000,000	เมตร		

ที่	โครงการ	วัตถุประสงค์	เป้าหมาย (ผลผลิตของโครงการ)	งบประมาณและที่มา					ตัวชี้วัด (KPI)	ผลลัพธ์ที่คาดว่าจะได้รับ	หน่วยงานที่รับผิดชอบ
				2561(บาท)	2562(บาท)	2563(บาท)	2564(บาท)	2565(บาท)			
27	โครงการก่อสร้างคลองส่งน้ำฝายหนองเลา ฝายถ้ำ ฝายคอบ บ้านธาตุภูซาง หมู่ 10 ต.ภูซาง อ.ภูซาง	เพื่อให้ประชาชนมีน้ำไว้ใช้อุปโภคบริโภค	คลองส่งน้ำฝายหนองเลา ฝายถ้ำ ฝายคอบ บ้านธาตุภูซาง หมู่ 10	-	-	10,000,000	10,000,000	10,000,000	เมตร	มีน้ำใช้อุปโภคบริโภคอย่างเพียงพอ	จังหวัดพะเยา/หน่วยงานอื่นที่เกี่ยวข้อง
28	โครงการก่อสร้างฝายคอบ บ้านธาตุภูซาง หมู่ 10 ต.ภูซาง อ.ภูซาง		ฝายคอบ บ้านธาตุภูซาง หมู่ 10 ตามแบบมาตรฐาน	-	-	1,000,000	1,000,000	1,000,000	จุด		
29	โครงการก่อสร้างสะพานข้ามลำน้ำเปือย บ้านธาตุภูซาง หมู่ 10 ต.ภูซาง อ.ภูซาง		สะพานข้ามลำน้ำเปือย ทุ่งตืด บ้านธาตุภูซาง หมู่ 10 ต.ภูซาง อ.ภูซาง	-	-	500,000	500,000	500,000	จุด		
30	โครงการเรียงหินถ่วงตลิ่งหนองห่าน บ้านทุ่งกระเทียม หมู่ 11 ต.ภูซาง อ.ภูซาง		เรียงหินถ่วงตลิ่งหนองห่าน บ้านทุ่งกระเทียม หมู่ 11 ความยาว 400 เมตร	-	-	2,000,000	2,000,000	2,000,000	เมตร		
31	โครงการก่อสร้างฝายห้วยกั้ง บ้านทุ่งกระเทียม หมู่ 11 ต.ภูซาง อ.ภูซาง		ฝายห้วยกั้ง บ้านทุ่งกระเทียม หมู่ 11 ตามแบบ มาตรฐาน	-	-	1,000,000	1,000,000	1,000,000	จุด		
32	โครงการก่อสร้างฝายห้วยแสลง บ้านทุ่งกระเทียม หมู่ 11 ต.ภูซาง อ.ภูซาง		ฝายห้วยแสลง บ้านทุ่งกระเทียม หมู่ 11 ตามแบบ มาตรฐาน	-	-	1,000,000	1,000,000	1,000,000	จุด		

ที่	โครงการ	วัตถุประสงค์	เป้าหมาย (ผลผลิตของโครงการ)	งบประมาณและที่มา					ตัวชี้วัด (KPI)	ผลลัพธ์ที่คาดว่าจะได้รับ	หน่วยงานที่รับผิดชอบ
				2561(บาท)	2562(บาท)	2563(บาท)	2564(บาท)	2565(บาท)			
33	โครงการก่อสร้างฝายทุ่งจำฝาง บ้านทุ่งกระเทียม หมู่ 11 ต.ภูซาง อ.ภูซาง	เพื่อให้ประชาชนมีน้ำไว้ใช้อุปโภคบริโภค	ฝายทุ่งจำฝาง บ้านทุ่งกระเทียม หมู่ 11 ตามแบบ มาตรฐาน	-	-	1,000,000	10,000,000	1,000,000	จุด	มีน้ำใช้อุปโภคบริโภคอย่างเพียงพอ	จังหวัดพะเยา/หน่วยงานอื่นที่เกี่ยวข้อง
34	โครงการขุดลอกหน้าอ่างเก็บน้ำห้วยไฟ บ้านทุ่งกระเทียม หมู่ 11 ต.ภูซาง อ.ภูซาง		อ่างเก็บน้ำห้วยไฟ บ้านทุ่งกระเทียม หมู่ 11 ต.ภูซาง อ.ภูซาง	-	-	1,000,000	1,000,000	1,000,000	จุด		
35	โครงการก่อสร้างฝายทุ่งก๊อต บ้านฮวก หมู่ 12 ต.ภูซาง อ.ภูซาง		ฝายทุ่งก๊อต บ้านฮวก หมู่ 12 ตามแบบ มาตรฐาน	-	-	1,000,000	1,000,000	1,000,000	จุด		
36	โครงการก่อสร้างฝายโป่งไทร บ้านฮวก หมู่ 12 ต.ภูซาง อ.ภูซาง		ฝายโป่งไทร บ้านฮวก หมู่ 12 ตามแบบ มาตรฐาน	-	-	1,000,000	1,000,000	1,000,000	จุด		
37	โครงการก่อสร้างแก้มลิงชลประทานระบบท่อ(หนองจिरะ)บ้านห้วยไฟวัฒนา หมู่ 13		หนองจिरะ บ้านห้วยไฟวัฒนา หมู่ 13	-	-	10,000,000	10,000,000	1,000,000	เมตร		
38	ก่อสร้างลำเหมืองไส้ไก่ ตำบลภูซาง อำเภอภูซาง		ลำเหมืองไส้ไก่พื้นที่ ตำบลภูซาง	-	-	10,000,000	10,000,000	10,000,000	เมตร		



## ส่วนที่ 4 การติดตามและประเมินผล

### 1. การติดตามและประเมินผลยุทธศาสตร์

ในการจัดทำแผนพัฒนาท้องถิ่นนั้น จะต้องมีการติดตามและประเมินผลแผนพัฒนา โดยจะต้องติดตามและประเมินยุทธศาสตร์ ตามระเบียบกระทรวงมหาดไทยว่าด้วยการจัดทำแผนขององค์กรปกครองส่วนท้องถิ่น พ.ศ. 2548 หมวด 6 ข้อ 29 และระเบียบกระทรวงมหาดไทยว่าด้วยการจัดทำแผนขององค์กรปกครองส่วนท้องถิ่น (ฉบับที่ 2) พ.ศ. 2559 ข้อ 13 ระเบียบกระทรวงมหาดไทยว่าด้วยการจัดทำแผนขององค์กรปกครองส่วนท้องถิ่น (ฉบับที่ 2) พ.ศ. 2559 ข้อ 13 และในการประเมินแผนนั้นจะต้องดำเนินการประเมินคุณภาพของแผนยุทธศาสตร์การพัฒนา ตามแนวทางการติดตามและประเมินผลยุทธศาสตร์เพื่อสอดคล้องแผนพัฒนาท้องถิ่นขององค์กรปกครองส่วนท้องถิ่น ตามหนังสือกระทรวงมหาดไทย ที่ มท 0810.2/ว 5797 ลงวันที่ 10 ตุลาคม 2559 เรื่อง แนวทางและหลักเกณฑ์ การจัดทำและประสานแผนพัฒนาท้องถิ่น (พ.ศ. 2561 - 2564) ขององค์กรปกครองส่วนท้องถิ่น ตามระเบียบ กระทรวงมหาดไทยว่าด้วยการจัดทำแผนขององค์กรปกครองส่วนท้องถิ่น (ฉบับที่ 2) พ.ศ. 2559

### 2. การติดตามและประเมินผลโครงการ

ในการจัดทำแผนพัฒนาท้องถิ่นนั้น จะต้องมีการติดตามและประเมินผลแผนพัฒนา โดยจะต้องติดตามและประเมินยุทธศาสตร์ตามระเบียบกระทรวงมหาดไทยว่าด้วยการจัดทำแผนขององค์กรปกครองส่วนท้องถิ่น พ.ศ. 2548 หมวด 6 ข้อ 29 คณะกรรมการติดตามและประเมินผลแผนพัฒนาต้องดำเนินการตามระเบียบฯ (1) กำหนดแนวทาง วิธีการในการติดตามและประเมินผลแผนพัฒนา (2) ดำเนินการติดตามและประเมินผลแผนพัฒนา และระเบียบกระทรวงมหาดไทยว่าด้วยการจัดทำแผนขององค์กรปกครองส่วนท้องถิ่น (ฉบับที่ 2) พ.ศ. 2559 ข้อ 13(3) รายงานผลและเสนอความเห็นซึ่งได้จากการติดตามและประเมินผลแผนพัฒนาต่อผู้บริหารท้องถิ่น เพื่อให้ผู้บริหารท้องถิ่นเสนอสภาท้องถิ่นและคณะกรรมการพัฒนาท้องถิ่น พร้อมทั้งประกาศผลการติดตามและประเมินผลแผนพัฒนา ให้ประชาชนในท้องถิ่นทราบในที่เปิดเผยภายในสิบห้าวัน นับแต่วันรายงานผลและเสนอความเห็น โดยอย่างน้อยปีละสองครั้งภายในเดือนตุลาคมและภายในเดือนเมษายน โดยต้องปิดประกาศให้ประชาชนในท้องถิ่นทราบอย่างทั่วกัน และในการประเมินแผนนั้นจะต้อง ดำเนินการประเมินคุณภาพของแผนยุทธศาสตร์การพัฒนาตามแนวทางการติดตามและประเมินผลยุทธศาสตร์เพื่อสอดคล้องแผนพัฒนาท้องถิ่นขององค์กรปกครองส่วนท้องถิ่น แจ้งตามหนังสือ กระทรวงมหาดไทย ที่ มท 0810.2/ว 5797 ลงวันที่ 10 ตุลาคม 2559 เรื่อง แนวทางและหลักเกณฑ์การจัดทำ และประสานแผนพัฒนาท้องถิ่น (พ.ศ. 2561 - 2564) ขององค์กรปกครองส่วนท้องถิ่น ตามระเบียบ กระทรวงมหาดไทยว่าด้วยการจัดทำแผนขององค์กรปกครองส่วนท้องถิ่น (ฉบับที่ 2) พ.ศ. 2559

### 3. สรุปผลการพัฒนาท้องถิ่นในภาพรวม

#### 3.1 การวัดผลในเชิงปริมาณและเชิงคุณภาพ

##### (1) การวัดผลในเชิงปริมาณ

ตามท้องที่การบริหารส่วนตำบลได้ดำเนินการจัดทำแผนพัฒนาขึ้นมาเพื่อใช้เป็นเครื่องมือในการพัฒนา องค์กรการบริหารส่วนตำบลให้บรรลุเป้าหมายที่วางไว้ เกิดประสิทธิภาพประสิทธิผลสูงสุดในการแก้ไขปัญหาให้กับ ประชาชน ในการจัดทำแผนพัฒนานั้นจะต้องมีการติดตามและประเมินแผนพัฒนา ตามระเบียบกระทรวงมหาดไทยว่า ด้วยการจัดทำแผนขององค์กรปกครองส่วนท้องถิ่น พ.ศ. 2548 หมวด 6 ข้อ 29 และระเบียบกระทรวงมหาดไทย ว่า ด้วยการจัดทำแผนขององค์กรปกครองส่วนท้องถิ่น (ฉบับที่ 2) พ.ศ. 2559 ข้อ 13 โดยคณะกรรมการติดตามและ ประเมินแผนพัฒนาเป็นผู้ดำเนินการติดตามและประเมินผลแผนพัฒนา ซึ่งคณะกรรมการจะต้องดำเนินการกำหนด แนวทาง วิธีการในการติดตามและประเมินผลแผนพัฒนาดำเนินการติดตามและประเมินผลแผนพัฒนา รายงานผล

และเสนอความเห็นซึ่งได้จากการติดตามและประเมินผลแผนพัฒนาต่อผู้บริหารท้องถิ่น เพื่อให้ผู้บริหารท้องถิ่นเสนอต่อสภาท้องถิ่น และคณะกรรมการพัฒนาท้องถิ่น พร้อมทั้งประกาศผลการติดตามและประเมินผลแผนพัฒนาให้ประชาชนในท้องถิ่นทราบในที่เปิดเผยภายในสิบห้าวันนับแต่วันรายงานผลและเสนอความเห็นดังกล่าวและต้องปิดประกาศไว้เป็นระยะเวลาไม่น้อยกว่าสามสิบวันโดยอย่างน้อยปีละสองครั้งภายในเดือนเมษายนและภายในเดือนตุลาคมของทุกปี

**โดยเครื่องมือที่ใช้ในการติดตามและประเมินผลในเชิงปริมาณ มีดังนี้**

แบบที่ 1 การกำกับกำกับการจัดทำแผนยุทธศาสตร์ขององค์กรปกครองส่วนท้องถิ่น

แบบที่ 2 แบบติดตามผลการดำเนินงานขององค์กรปกครองส่วนท้องถิ่น

แบบที่ 3/1 แบบประเมินผลการดำเนินงานตามแผนยุทธศาสตร์

แบบประเมินคุณภาพของแผนพัฒนา (แจ้งตามหนังสือกระทรวงมหาดไทย ที่ มท 0810.2/ว 0703 ลงวันที่ 2 กุมภาพันธ์ 2558 เรื่องแนวทางและหลักเกณฑ์การจัดทำและประสานแผนสามปีขององค์กรปกครองส่วนท้องถิ่น ข้อ 7 การวัดคุณภาพของแผนพัฒนาท้องถิ่น ตามนัยหนังสือกระทรวงมหาดไทย ด่วนที่สุด ที่ มท 0810.2/ว 4830 ลงวันที่ 22 พฤศจิกายน 2556 ให้แล้วเสร็จภายใน 15 วัน นับแต่วันประกาศใช้แผนพัฒนาท้องถิ่น)

**(2) การวัดผลในเชิงคุณภาพ**

การวัดผลเชิงคุณภาพ องค์การบริหารส่วนตำบลใช้การสำรวจความพึงพอใจในการวัดผลเชิงคุณภาพโดยภาพรวม โดยได้มีการประเมินความพึงพอใจ ซึ่งการประเมินความพึงพอใจทำให้ทราบถึงผลเชิงคุณภาพในการดำเนินงานขององค์การบริหารส่วนตำบลในภาพรวม

**โดยเครื่องมือที่ใช้ในการประเมินความพึงพอใจ มีดังนี้**

แบบที่ 3/2 แบบประเมินความพึงพอใจต่อผลการดำเนินงานขององค์การบริหารส่วนตำบล

แบบที่ 3/3 แบบประเมินความพึงพอใจของประชาชนที่มีต่อการให้บริการ

#### **4. ข้อเสนอแนะในการจัดทำแผนพัฒนาท้องถิ่นในอนาคต**

##### **4.1 ผลกระทบนำไปสู่ออนาคต**

1) เกิดการพัฒนาที่ล่าช้า เพราะการดำเนินงานต่างๆ ขององค์กรปกครองส่วนท้องถิ่นต้องผ่านกระบวนการหลายขั้นตอน สลับซับซ้อน

2) ประชาชนอาจเกิดความเบื่อหน่ายกับกระบวนการจัดทำแผนที่มีความยุ่งยากมากขึ้น

3) ปัญหาอาจไม่ได้รับการแก้ไขอย่างตรงจุดเพราะระเบียบกฎหมายที่ทำให้ยากและบางเรื่องอาจทำไม่ได้

4) ปัญหาทางด้านงบประมาณไม่เพียงพอต่อความต้องการในการแก้ไขปัญหาของประชาชนในพื้นที่

##### **4.2 ข้อเสนอแนะ ผลจากการพัฒนา**

1) การจัดทำแผนพัฒนาท้องถิ่นควรพิจารณาใช้แผนยุทธศาสตร์การพัฒนามาเป็นกรอบในการจัดทำแผนพัฒนาท้องถิ่นและให้มีความสอดคล้องกัน

2) การจัดทำแผนพัฒนาท้องถิ่นปีควรพิจารณางบประมาณ และคำนึงถึงสถานะการคลังในการพิจารณาโครงการ/กิจกรรม ที่จะบรรจุในแผนพัฒนาท้องถิ่นปีโดยเฉพาะโครงการที่หน่วยงานหรือองค์กรประชาชนขอรับการสนับสนุนงบประมาณหมวดเงินอุดหนุน

3) ควรเร่งรัดให้มีการดำเนินโครงการ/กิจกรรม ที่ตั้งในข้อบัญญัติงบประมาณรายจ่ายให้สามารถดำเนินการได้ในปีงบประมาณ รวมถึงการใช้แผนดำเนินงานเป็นแนวทางในการดำเนินงานของอบต.

4) องค์การบริหารส่วนตำบลควรพิจารณาตั้งงบประมาณให้เพียงพอและเหมาะสมกับกับภารกิจแต่ละด้านที่จะต้องดำเนินการ ซึ่งจะช่วยลดปัญหาในการโอนเพิ่ม โอนลด โอนตั้งจ่ายรายการใหม่

5. องค์การรับผิดชอบในการติดตามและประเมินผล ได้แก่ คณะกรรมการติดตามและประเมินผลแผนพัฒนาฯ

คำสั่งองค์การบริหารส่วนตำบลภูซาง

ที่ 338 /2558

เรื่อง แต่งตั้งคณะกรรมการติดตามและประเมินผลแผนพัฒนาองค์การบริหารส่วนตำบลภูซาง

\*\*\*\*\*

เพื่อปฏิบัติให้เป็นไปตามระเบียบกระทรวงมหาดไทย ว่าด้วยการจัดทำแผนพัฒนาขององค์กรปกครองส่วนท้องถิ่น พ.ศ. 2548 ข้อ 28 จึงแต่งตั้งคณะกรรมการติดตามและประเมินผลแผนพัฒนาองค์การบริหารส่วนตำบลภูซางประกอบด้วย

- |                        |                         |
|------------------------|-------------------------|
| 1. นายรวย ธรรมวงศ์     | สมาชิก อบต. หมู่ 6      |
| 2. นายประภาส วงศ์ใหญ่  | สมาชิก อบต. หมู่ 8      |
| 3. นางอัมพร ใจภักดี    | สมาชิก อบต. หมู่ 13     |
| 4. นายสมเกียรติ บัวแดง | ตัวแทนประชาคม หมู่ 1    |
| 5. นายสมศักดิ์ ยะมงคล  | ตัวแทนประชาคม หมู่ 10   |
| 6. นายอินทอง เชียงทา   | ครูโรงเรียนบ้านทุ่งตัว  |
| 7. นางพิมพ์ พวงพยอม    | ผอ.รพสต. ภูซาง บ้านสถาน |
| 8. นางนภาพร ภาคาคี     | หัวหน้าสำนักงานปลัด     |
| 9. นางสิรินพร วงศ์ใหญ่ | หัวหน้าส่วนสาธารณสุขฯ   |
| 10. นางบัวจันทร์ มีชัย | ประธาน อสม.ตำบลภูซาง    |
| 11.นางศรียัย บัวแดง    | ประธานแม่บ้าน           |

ให้คณะกรรมการติดตามและประเมินผลแผนพัฒนาท้องถิ่น มีอำนาจหน้าที่ ดังนี้

- 1) กำหนดแนวทาง วิธีการในการติดตามและประเมินผลแผนพัฒนา
- 2) ดำเนินการติดตามและประเมินผลแผนพัฒนา
- 3) รายงานผลและเสนอความเห็นซึ่งได้จากการติดตามและประเมินผลแผนพัฒนาต่อผู้บริหารท้องถิ่น

เพื่อให้ผู้บริหารท้องถิ่นเสนอต่อสภาท้องถิ่น คณะกรรมการพัฒนาท้องถิ่น และประกาศผลการติดตามและประเมินผลแผนพัฒนาให้ประชาชนในท้องถิ่นทราบโดยทั่วกันอย่างน้อยปีละหนึ่งครั้ง ภายในเดือนธันวาคมของทุกปี ทั้งนี้ให้ปิดประกาศโดยเปิดเผยไม่น้อยกว่าสามสิบวัน

- 4) แต่งตั้งคณะอนุกรรมการหรือคณะทำงานเพื่อช่วยปฏิบัติงานตามที่เห็นสมควร

ทั้งนี้ ตั้งแต่บัดนี้เป็นต้นไป

สั่ง ณ วันที่ 2 เดือน กรกฎาคม พ.ศ. 2558

(ลงชื่อ)

(นายประสงค์ สะสมวัฒนกุล)

นายกองค์การบริหารส่วนตำบลภูซาง

คำสั่งองค์การบริหารส่วนตำบลภูซาง

ที่ 349/๒๕๕8

เรื่อง แต่งตั้งประธานและเลขานุการคณะกรรมการติดตามและประเมินผลแผนพัฒนาท้องถิ่น

องค์การบริหารส่วนตำบลภูซาง

\*\*\*\*\*

ตามคำสั่งองค์การบริหารส่วนตำบลภูซางที่ 238/๒๕๕8 เรื่องแต่งตั้งคณะกรรมการติดตามและประเมินผลแผนพัฒนาท้องถิ่นองค์การบริหารส่วนตำบลภูซาง สั้ ณ วันที่ 2 กรกฎาคม ๒๕๕8 และมติที่ประชุมคณะกรรมการติดตามและประเมินผลแผนพัฒนาท้องถิ่น เมื่อวันที่ 9 กรกฎาคม ๒๕๕8 ได้คัดเลือกประธานและเลขานุการคณะกรรมการฯ นั้น

เพื่อให้เป็นไปตามระเบียบกระทรวงมหาดไทย ว่าด้วยการจัดทำแผนพัฒนาขององค์กรปกครองส่วนท้องถิ่น พ.ศ. ๒๕๔๘ หมวด ๖ ข้อ ๒๘ และตามมติที่ประชุมคณะกรรมการติดตามและประเมินผลแผนพัฒนาท้องถิ่น องค์การบริหารส่วนตำบลภูซางจึงขอแต่งตั้งประธานและเลขานุการคณะกรรมการฯ ดังนี้

๑. นางสิรินพร วงศ์ใหญ่ เป็น ประธานคณะกรรมการฯ
๒. นางนภาพร ธาคำดี เป็น เลขานุการคณะกรรมการฯ

ทั้งนี้ ตั้งแต่บัดนี้เป็นต้นไป

สั่ง ณ วันที่ 10 เดือน กรกฎาคม พ.ศ. ๒๕๕8

(นายประสงค์ สะสมวัฒนกุล)

นายกองค์การบริหารส่วนตำบลภูซาง

1. แนวทางการพิจารณาการติดตามและประเมินผลแผนพัฒนาท้องถิ่น

เป็นแบบที่กำหนดให้คณะกรรมการติดตามและประเมินผลแผนพัฒนาท้องถิ่น ดังนี้

ประเด็นการพิจารณา	คะแนน
1. ข้อมูลสภาพทั่วไปขององค์กรปกครองส่วนท้องถิ่น	20
2. การวิเคราะห์สภาพการณ์และศักยภาพ	15
3. ยุทธศาสตร์ ประกอบด้วย	65
3.1 ยุทธศาสตร์ขององค์กรปกครองส่วนท้องถิ่น	(10)
3.2 ยุทธศาสตร์ขององค์กรปกครองส่วนท้องถิ่นในเขตจังหวัด	(10)
3.3 ยุทธศาสตร์จังหวัด	(10)
3.4 วิสัยทัศน์	(5)
3.5 กลยุทธ์	(5)
3.6 เป้าประสงค์ของแต่ละประเด็นกลยุทธ์	(5)
3.7 จุดยืนทางยุทธศาสตร์	(5)
3.8 แผนงาน	(5)
3.9 ความเชื่อมโยงของยุทธศาสตร์ในภาพรวม	(5)
3.10 ผลผลิต/โครงการ	(5)
รวม	100

2. แนวทางการพิจารณาการติดตามและประเมินผลโครงการ เพื่อความสอดคล้องแผนพัฒนาท้องถิ่น

ประเด็นการพิจารณา	คะแนน
1. การสรุปสถานการณ์การพัฒนา	10
2. การประเมินผลการนำแผนพัฒนาท้องถิ่น ไปปฏิบัติในเชิงปริมาณ	10
3. การประเมินผลการนำแผนพัฒนาท้องถิ่น ไปปฏิบัติในเชิงคุณภาพ	10
4. แผนงานและยุทธศาสตร์การพัฒนา	10
5. โครงการพัฒนาประกอบด้วย	60
5.1 ความชัดเจนของชื่อโครงการ	5
5.2 กำหนดวัตถุประสงค์สอดคล้องกับโครงการ	5
5.3 เป้าหมาย (ผลผลิตของโครงการ) มีความชัดเจนนำไปสู่การตั้งงบประมาณได้ถูกต้อง	5
5.4 โครงการมีความสอดคล้องกับแผนยุทธศาสตร์ชาติ 20 ปี	5
5.5 เป้าหมาย(ผลผลิตโครงการ) มีความสอดคล้องกับแผนพัฒนาเศรษฐกิจและสังคมแห่งชาติฉบับที่ 12	5
5.6 โครงการมีความสอดคล้องกับ Thailand 4.0	5
5.7 โครงการมีความสอดคล้องกับยุทธศาสตร์จังหวัด	5
5.8 โครงการแก้ไขปัญหาความยากจนหรือการเสริมสร้างให้ประเทศชาติมั่นคง มั่งคั่ง ยั่งยืนภายใต้หลักประชารัฐ	5
5.9 งบประมาณ มีความสอดคล้องกับเป้าหมาย (ผลผลิตโครงการ)	5
5.10 มีการประมาณการราคาถูกต้องตามหลักวิธีการงบประมาณ	5
5.11 มีการกำหนดตัวชี้วัด (KPI) และสอดคล้องกับวัตถุประสงค์และผลที่คาดว่าจะได้รับ	5
5.12 ผลที่คาดว่าจะได้รับ สอดคล้องกับวัตถุประสงค์	5
รวม	100

เกณฑ์ที่ควรได้เพื่อให้เกิดความสอดคล้องและขับเคลื่อนการพัฒนาท้องถิ่นขององค์กรปกครองส่วนท้องถิ่น ไม่น้อยกว่าร้อยละ 80 (80 คะแนน)

\*\*\*\*\*